# 京城日報

八月廿七日（火）夕刊
編輯兼發行人 兒島吉治
印刷人 小川三之介
京城府太平通一丁目
發行所 合資會社京城日報社

總督府法定消毒藥 アイゼル 日壽堂井上藥品部

## 陸軍省の直轄官衙 學校長會議開く
### 林陸相から擧軍一致を訓示 愈よ統制强化完成へ

### 肅軍會議（第二日）

【東京電話】肅軍會議第二日の陸軍省直轄官衙學校長會議は、二十七日午前九時省內第一會議室に開催、本省側より林陸相、橋本次官後宮人事、今井軍務、山岡整備、多田兵器、平手經理、小泉醫務、大山法務各局長、山下軍事調査部長、牛島高級副官、橋本軍事課長、直轄官衙長官、學校長側より田代憲兵司令官、堀航空本部長、松井築城本部長、松田運輸部長、原軍馬補充部長、岸本技術本部長、植村造兵廠長官、高橋兵器本廠長、二瓶糧秣本廠長以下列席、林陸相より過日の永田中將遭難事件の如き重大不祥事を惹起したことを極めて遺憾とし、內外多事時局重大の折柄速に軍紀肅正團結の强化を完成し渾然一體時艱に邁進する必要を强調、各官衙長官、學校長においても細心の注意を致し部下の撫育教導に盡すことを切望し、いよ〳〵皇軍意識に透徹し擧軍一致の實をあぐべしと訓示し、更に講演において緊要な注意事項を指示敷衍し橋本次官より怪文書の一般的傾向性質について詳細說明し、かゝる臆說に謬られることなきやう注意を喚起し、かくて會同は十時頃緊張裡に散會して、各官衙長官、學校長は右訓示を徹底せしめるため有効適切な處置を講じ、管下一般の軍紀肅正統制强化を完成することゝなつた

### 教育總監部に於ける會同

【東京電話】教育總監部における陸軍肅軍會同は二十七日午前十時教育總監部に開催、總監部より渡邊教育總監、林本部長以下、各兵科學校長側より陸軍砲工學校長以下各學校長等十五名出席、渡邊教育總監より林陸相のなした主旨と全く同樣の訓示を行ひ、各學校長は軍紀振肅の上に一層の反省を約し、皇軍の將來を擔ふ後進を善導し苟くも軍人としての本務より逸脫するやうなことは嚴に戒め、肅軍の目的達成に有終の美をなすやう儼然たる態度をもつて支持する所あり、ついで林教育總監部本部長より流言蜚語の本質につき充分なる說明を加へ、思想未だ熟せざる青年についてこれらの怪文書に誤ることなきやう深甚の注意を喚起し會同を終り、正午渡邊教育總監主催の午餐會に臨み引續き午後軍紀振肅統制强化に關し隔意なき懇談を遂げ、午後三時すぎ會同の目的を達し和氣靄々裡に散會した

## 機關說排擊— 鄉軍大會開く
### 陸海軍兩相の訓示後 決意宣明を行ふ

【東京電話】機關說を排擊する在鄉軍人會全國大會は二十七日午後一時半より九段牛ヶ淵の軍人會館に於て全國よりの參列者一千數百名を糾合して華々しく開會、之れより先き午前八時全國代表者八十餘名は先づ明治神宮、靖國神社に參拜して本大會の趣旨貫徹を祈願して大いに氣勢を擧げた、野頭赤井總務理事より開會の辭を述べ、次いで戶山學校軍樂隊の奏樂裡に一千數百名の會員は嚴肅に國歌を合唱、終つて陸海軍大臣連名の訓示を林陸相朗讀、鈴木軍人會長の訓示、來賓代表として岡田首相の挨拶（代讀）、全國在鄉軍人團の決意宣明を行ひ、最後に大角海相の發聲で聖壽萬歲を三唱、式終了後清浦伯の講演あり同五時散會

**訓示**（陸海軍大臣）

滿洲事變を契機として勃興したる皇國日本の大精神に依り、今や國民はその大勢に於て擧國一致難關打開に邁進しつゝあり、之れ吾人の最も欣快とする所にして諸士の努力に厚く感謝の意を表する次第なり、然れども翻つて具さに國內の情勢を達觀するに、人心の歸趨必ずしも一ならず、國民思想の一部に於て我國傳統の精神に背馳するものあるは頗る遺憾とする處なり、就中統治權の主體が天皇にあらずして**國家**なりとする機關說の如きは、我國金甌無缺の國體の本義を忘るゝものにして吾人の信念と絕對に相容れざる所なり帝國在鄉軍人會はこの機會に於て更に三百萬會員の結束を强化し、一致協力國體の明徵に邁進し併せて廣く國防思想を喚起向上せんとするは、誠に機宜の處置にして、本職の本懷とする所なり

諸士、須らく國內の世相と國際の情勢とを究め、常に確固たる信念を以て一意その本分達成を期すべし

**決意宣明**

一、皇國統治權の主體は天皇なり、これ我國々體の精華にして吾人の絕對信念なり

天皇機關說は天皇の尊嚴を冒瀆し奉り、統帥の大權を紊り我國體を破壞せんとするものにして斷乎排擊せざるべからず、然るに這般之に關する政府の處置は統治權の主體を闡明せず、頗る吾人の期待に反す、我等會員は愈々協力一致機關說絕滅を期す

一、國防の完備は國際情勢に鑑み現下の急務なり、我等會員は誤れる平和主義、反軍思想を芟除し益々一致團結、國防の强化を圖り聖旨に應へ奉らんことを期す

一、選擧權行使は國民の崇高なる責務なり、我等會員は忠良なる臣民にして率先之が行使を適正にし、範を鄉閭に垂れ以て天業を翼賛し奉らんことを期す

## 今秋の師團對抗演習 警備打合會を開催
### けふ本府で警務局長統裁下に

既報本秋十月全北及忠南の一部で實施される師團對抗演習警備打合會は、二十七日午前八時半から警務局長統裁の下に本府第一會議室で開催、警務局及び關係道警察部長、警務課長、各道高等警察課長並に軍部、憲兵隊側も參加し、先づ池田警務局長の挨拶に次いで全北、忠南警察部長の警備計畫案に就いて報告、この內容に基いて警備に就き打合せを行つた、尙ほ全鮮高等課長會議は引つゞき午後一時から第四會議室で開會された

### 高山拓務局長

滿洲視察の歸途廿六日朝入城の筈であつた拓務省拓務局長高山三平氏は日程を變更、廿七日午前七時新京發廿八日午前二時五十五分京城着となつた

### 植田軍司令官 演習に附上奏

【葉山電話】本年度師團對抗演習統監たる植田朝鮮軍司令官は、二十七日午前九時半自動車で宿舍ステーションホテルを出發葉山御用邸に伺候、午餐を賜りたる後午後一時半 天皇陛下に拜謁仰せつけられ、天機奉伺の後今秋擧行の第十九、第二十兩師團對抗演習擧行について上奏、種々御下問に奉答し更に 皇后陛下の御機嫌を伺ひ奉り退出、再び自動車にて歸京、同夜十一時東京驛發列車で歸任することゝなつた

## 對比綿製品輸出
## 日米兩國政府が 紳士協約を締結
### 齋藤大使とハル國務長官が 友好的折衝を續く

【ワシントン廿六日聯合】フィリッピンの獨立を目前に日本綿製品は今やフィリッピン市場を席捲する形勢を示して居り、日本品の進出に由來する政治上、經濟上の不安軋轢を釀成されるが日米兩國政府は日本品の輸出制限による紳士協定の締結を企圖し、齋藤大使は目下ワシントンにおいてハル國務長官との間に活潑なる友好的折衝をつゞけてゐる、紳士協定案の具體案內容は判明しないが、協定案の趣旨は次の通り

一、日米兩國政府は友好的且自發的取きめにより、フィリッピン向日本綿製品の輸出を統制し、日本品進出に基く經濟的政治的軋轢の阻止緩和

一、以上の見地から日本政府はフィリッピン向綿製品の船積量を一定數だけに制限する

右交渉經過に付き國務省當局は二十六日午後次の意向を洩した

フィリッピン市場に對する日本綿製品の輸出を減殺するため、日米兩國政府は目下紳士協約を締結することになり、ハル國務長官は齋藤大使との間に折衝に當つてゐる、交渉內容は言明出來ないが結局一定比率で日本品の輸出を制限することゝならう

## エチオピア國征討の 重大決意表明か
### ムッソリーニ首相がボルツァーノに於て けふ緊急閣議を開く

【ボルツァーノ二十六日聯合】ムッソリーニ首相はボルツァーノ市に乘込むと共に、大演習に參加してゐる閣僚全部を招致二十七日午前緊急閣議を開催するに決定したムッソリーニ首相從來の遣り口に徵し、國軍を前にエチオピア國征討の廟議決定の重大決意を表明するものと見られる

### 愈よ開戰か 伊公使館では 書類を搬出す

【アヂスアベバ廿六日聯合】アヂスアベバ駐劄イタリー公使館は廿六日に至り書類を搬出移管に取掛つた、右は公使館當局が開戰を見込んで撤退準備を開始したと見られる

### 伊海軍の元勳 義勇出征志願

【ローマ二十六日聯合】伊エ兩國の紛爭はイギリス、イタリー兩國間の紛爭に一轉地中海の制海權を繞りイタリー、イギリス兩國海軍は今や對峙の形勢を示すに至つたこの實情に世界大戰當時赫々たる武勳を樹てたイタリー海軍の老提督下院議長チアノ伯、海軍大將バガノ氏等は二十六日義勇出征を志願、等級勤務の如何によらず是非出征させて貰ひたい旨申出でた、チアノ伯は大戰當時ボラー港封鎖に勇名を轟かせ、バガノ大將はダーダネルス海峽突破に偉功を樹てたイタリー海軍の元勳である

### エチオピアを 聯盟外放逐 伊政府提案か

【ローマ二十六日聯合】來るべき聯盟理事會においてイタリー政府はエチオピア國を聯盟外に放逐することを提案する決意と傳へられるが、若し提案が容れられない場合は第二の手段としてアフリカ大陸再分割を要求するものと傳へられてゐる

### マルタ島の英 兵二萬三千人

【ロンドン二十六日聯合】イギリス政府は地中海防備强化のため數千の兵力をマルタ島及びアデンに派遣するに決したが、現在マルタ島における正規兵は二萬三千を超過しアデン駐屯部隊は約二百五十名であると

## 朝鮮資源調査 委員會を開く
### 十一月の十一、二兩日

來る十一月十一、十二の兩日に亘り內閣資源局長官川久保修吉氏初め陸海軍、拓務、內務の代表が來鮮本府に於て朝鮮資源調査委員會を開催の上、釜山、羅津、雄基の諸港、茂山鐵鑛、農產方面の資源に就いて現地調査をなすが、朝鮮からは今井田委員長に關係各局課長、朝鮮軍司令部員などが出席することゝなつてゐるが、この委員會は國家總動員計畫による資源調査である

### 米統委員會

【東京電話】米穀統制委員會は二十七日午後一時農相官邸に開會山崎農相の挨拶について荷見米穀局長より最近の米穀事情並に本年度水稻作柄の報告をなし、愈よ端境期の米穀需給對策の協議に入つたが、多分二百萬石程度の買替に關する諮問事項が附議される筈

## 林陸相が辭任の場合 後任は川島大將
### 最も有力に噂さる

【東京電話】師團長會議は二十六日を以て終了し、林陸相の執るべき肅軍方策はこれを以て一段落を告げた譯である、而して林陸相の[illegible]にその進退に關し諷刺したところより推して陸相の引責辭職は不可避のものと見られ唯その時期について種々の觀測が行はれてゐるが、依つて自然その後任についても軍部の內外に於て種々臆說が行はれて居るが、一時渡邊教育總監か、寺內台灣軍司令官を有力と觀る向きもあるが、最近に於ては川島軍事參議官を推さんとする聲が强力になりつゝあるは注目すべきことである、卽ち渡邊教育總監は純學究的性格の人で林陸相の後を受けて部內の肅正を圖る上に於て聊か氣力を缺くの嫌ひあり、又寺內大將は少壯過ぎるので、茲に軍部內に於ても最も嚴正中立な立場にある川島大將を推さんとする聲が高まり來つたものであるが、林陸相が辭意貫徹の曉その後任者としての陸相たるべき人は陸軍部內當面の微妙なる情勢に照し最も注目されてゐる

### 植田軍司令官語る

【東京電話】植田朝鮮軍司令官は左の如く語つた

昨日の會議では陸相から新聞に發表されてゐるやうな訓示があつた、會議は極めてなごやかな空氣で終始した、今回の不祥事件は原因がどうあらうとも、國軍の重大性を前に擧軍一致團結邁進することになつた、自分は陸相との個別會見は行はなかつたので、今日離任の挨拶旁々會見してお話して行きたいと思つてゐる、今回の事件については意見を進言するやうなことは考へてゐない

### 土岐陸軍次官 辭意表明か

【東京電話】土岐陸軍政務次官は近く林陸相に對し辭意を表明するものと見られるが、これは林陸相と微妙なる關係あるものとして頗る注目すべきものがある、同次官が辭任の理由とするところは約三歲に亘る政務官生活に疲勞を覺えたので、靜養方々歐米視察旅行に赴くといふのが表面の理由である

### 海軍會議への わが回答 英當局に手交

【ロンドン二十六日電通】八月五日イギリス政府より日本政府に送達された海軍會議に關する覺書に對する日本政府の回答は、廿六日日本大使館を通じイギリス外務省に手交された、右回答に於て日本は飽くまでも對英米パリティーを主張し之を先決條件として居るがパリティーについてはアメリカ側が强硬に反對して居る關係上結局日本側が依然右パリティーの主張を堅持する限り、イギリス政府の希望の如く五國豫備會談の十月開催は頗る至難と見られてゐる

## 八田副總裁の 留任は決定的

【大連廿七日聯合】八田滿鐵副總裁の進退については、さきに辭意表明の際南全權大使はこれを慰留し松岡總裁の着任までこれを留保せしめた關係上、松岡總裁と南大使の第一次會見において當然決定すべく、南大使としては滿鐵現下の情勢と四圍の事情に鑑み、松岡總裁と八田副總裁の協力を强調し松岡總裁に對し極力八田副總裁の留任を懇請するものと解される、よつて松岡總裁が敢て反對せぬ限り八田副總裁の留任は決定的と見られてゐる

### 宇垣總督歸城

釜山で靜養中であつた宇垣總督は夫人、令孃、矢野秘書官らと共に廿七日備城溫泉發、午後三時京城着臨時急行で健康色に輝いて歸城した

### 英伊政府も 蘇聯へ抗議

【ロンドン廿六日聯合】米國政府は第三インターナショナル赤化工作に就きソ聯政府に對し嚴重抗議を提出したが、聞するにイギリス政府も既に去る三十日モスコー駐劄大使をして口頭を以て數次に亘り抗議を提出したと言はれる、同時にイタリー、ラトヴィア兩國政府も同樣な抗議をソ聯政府に提出したと確信されてゐる

### 人

◇河口彌氏（鮮銀大連支配人）三十一日午後二時半京城驛發赴任
◇森秀雄氏（京電仁川支店長）廿七日午後三時十分京城驛發赴任
◇稻垣茂一氏（前本府學務局編輯課長）今回退官、滿洲國政府へ赴任につき挨拶の爲め廿七日來社
◇橋詰繁男氏（京城郵便局通常郵便課長）就任挨拶の爲め二十七日來社
◇合田公久氏（光州郵便局長）赴任挨拶の爲め同上
◇染井賢吉氏（日本ポリドール蓄音器株式會社）挨拶の爲め同上
◇光川仁郎氏（同學藝部文藝係）同上
◇佐藤鋼藏氏（木浦新任檢事）廿八日午前八時京城驛發赴任
◇田中ちよう子氏（江南莊主田中秀一郎氏母堂）腦溢血の爲め廿七日逝去、享年七十三、葬儀は三十一日午後一時大和町曹谿寺で執行

### 天地玄黃

米蘇國交の危機、心配すべからず、[illegible]の贈答が無くなる位のもの
◇
コミンテルン大會で日本攻擊をしてるさうな、安心したよ、こゝら邊で賞められるやうになつては世も末ぢや
◇
赴任もせぬ前に半年位で勇退だなどとデマられる、さういふお人柄でもあるまいが松岡さんたる者、氣を落しなさんな、生あれば必ず死ありぢや
◇
ヒトラー鬚帶を病む、これにくらべるとムッソリーニの鬚帶は案外長持ちがする

## 元寇（16）
藤井眞澄作　志村立美畫

### 兩雄の決戰（四）

生れて初めて、妙齡の美人と面白く語合ひ、生れて初めていゝ氣持ちに醉ひが廻つて、生れて初めて有頂天の恍惚感にはいつてゐた加賀孫太郎、その相手の女が、選りも選つて、命がけで探してゐるイカヅチ黨の女首領ぢや——とは

しかも、それを精根を盡くして鬪つてゐる競爭相手の大串五郎によつて、大串組多數の前で、高い緣の上の欄干に足を掛けて、キッとみえをきつてゐる最中に、憎々しく、さらけ出される——とは。

「む……」

唸らざるを得ないのである。

大串五郎は、その有名な遠くまで響きわたる太い地聲で、大笑と共に、づけ〳〵と嘲り罵るのである。

「あ、は、は、は……。五條京極藥屋の頭、洛中第一太刀打の達人とも持囃される、加賀孫太郎種次ともあらうものが、イカヅチ黨の女賊大將に鼻毛をぬかれて、われらが捕物のさまたげをするとは、これや全く笑止千萬ぢや。う、ふ、ふ、あ、は、は、は、ゝゝゝゝゝ」

この高笑ひに應じて、其處にひかへてゐた數十人が、聲を揃へて大笑ひに笑ひ上げたのである。

「う、ふ、ふ、あ、は、は、は、ゝゝゝゝゝ」

大串五郎は、その身體がどつしりと大きいやうに、心も元來寛大な性格であつたから、こんなに慘酷に罵倒する譯ではなかつた筈である。

だが、その夜は、相手の孫太郎に對して、特別敵意を示さねばならぬ氣持が、三つもたまつてゐた。

卽ち、戀人粂野が自分に來ることの邪魔をする憎むべき兒、イカヅチ黨を捕へることの競爭者、それから最後の一つは北條氏追討と倒幕運動に對する反對者——といふことである。しかも最後の問題は先日將軍家でその陰謀を洩らして勸誘したのを反對されて、拔打にしたところを飛行の術で巧に身をかはされて、惜くも打ちもらしてゐるので、其の怨恨は痛切だつたのである。

それも細く考へて見れば、イカヅチ黨退治以外の問題では、孫太郎は飽までも徹底して反對するのではなかつたやうであつて、時日が經てば粂野の戀も許すであらうし、また大義の計畫にも賛成するかも知れないのであるが、將軍家で自分が言詰められた憤怒のあまりに、拔打に切りつけてゐるので、それはもう取り返しがつかぬやうに思はれたのである。

それに自分に信服してゐる多數の部下の前である。極度の侮辱を與へるのは、あらゆる意味に於いて、それは全く自然であつた。だが、

餘りに酷い侮辱である。

孫太郎はあの上品で優美な綾浪が恐るべき不敵なイカヅチ黨の女賊大將であるとは、何うしても信じられないのである

ふら〳〵緣端から身をひいた孫太郎は、あはてゝ母屋の中に戾つて見た。

と、そこには何人もゐない。

確に置いた筈の、父親讓りの太刀も見えなくなつてゐる。山伏の笈も、長頭巾も、自分の持物は皆、影も形も消えてゐるのである。

たゞ、ひとり高燈臺の光りが、何事もなかつたやうに、しづかにゆらめいてゐるのみだ。孫太郎、聲も出ず、呼吸もつけない、たゞ呆然茫然とたゝづんだ

「あはゝゝゝ……」

外からは、高笑ひが、憎々しく浴びせられて、何處までも追ひかけて來る。

グッと、苦いかたまりが橫腹に出來たかと思ふと、全身がビリ〳〵とおのゝきはじめて、胸から頭がカッと熱くなつた。

「う、う、う…………」

孫太郎たら〳〵猛獸の唸り聲をうなり出したのである

# 子供を大切にせよ 近く朝鮮に制令

## 事情に即した兒童虐待防止の制定を 本府學務局で立案を急ぐ

兒童の愛護に就いては全國的に各種の催しをなして兒童愛護精神普及に努めてゐる一方昭和八年四月一日兒童虐待防止法が御裁可を經て公布されたが、朝鮮には未だこの種の法律がないので本府では愈々朝鮮に即した兒童虐待防止の制定に乘出すこととなり、目下本府學務局に於て立案中である

## 家庭の愛掠奪者 攪亂者へ女性の法廷新戰術

妓生に夫を稀はれて訴へを法廷に持ち出した女性……京城橋北洞三七任蒙成女は京城南米倉町一五三夫盧得成を相手取り三千五百圓の慰藉料請求訴訟を廿七日京城地方法院に提起した、原被告は昭和三年十二月十三日華燭の典をあげ二女を儲けたが被告は昭和七年に至り妓生李化玉をを妾にし家庭內に三角愛の縺れを來たしてゐる內、去る七月李化玉が男子を分娩したため夫の愛は全く李に移り原告を顧みぬので三千五百圓で別れの慰藉に支拂へと訴へたものである

## 匪賊海龍の副頭目ら檢擧

【間島二十六日電通】匪賊海龍部隊副頭目萬天文以下六名が人質拉致の目的を以つて龍井城內より西方一里なる酒間村に侵入し數日來龍井市內の警備狀況を探査中なりとの急報により本館警察署長は近藤警部以下〇名と二十三日朝出動副頭目外四名を難なく檢擧しピストル五挺、彈藥百五十八發を押收して目下取調べ中

## 對岸の匪團ら またもや大あばれ

廿六日午後五時匪首千山、省金龍の合隊廿七名は平北慈城署法洞駐在所直對岸輯安縣大水地盤を襲撃同地派出所後方約十五米の地點によつて一齊射撃を開始し同所員は直に之に應戰したが同地部落民は騷々鮮內に避難したので法洞駐在所直原巡査部長以下七名は情況內査のため越境したのに對し賊は我が警察隊に猛射撃するので之れに應戰二十分にして賊は重傷二名を收容し頭道溝方面に逃走した、警察隊には被害ないが大水地盤人部落和の毋後台史(え)は避難中賊彈に負傷した

## 全州附近の郷軍を視閲 師團演習を機會に

軍司令部發表＝今秋の師團對抗演習擧行に際し、全州附近在住の在郷軍人に對しては視閲が行はれる筈であるが、九月二日演習本部に於て打合會を開き、視閲官並に日時等が決定される、なほ一般在郷將校の演習見學希望者は至急軍司令部宛申込まれたいと

## 大空の暴れん坊 九州から本土をねらふ

【東京電話】こゝ二、三日奄美大島南東二百キロの太平洋上にのらりくらりと內地を狙つてゐた颱風はそのまゝ打切られたと思つたが却つて勢力を盛り返し、いつの間にか北西にソロリ〳〵と進行しいよいよ九州南部から內地へ向け襲撃の姿を見せた氣象台では九州南部、中部、四國南部と西南諸島一帶にかけ暴風警報を發した、その軌道は七百卅二ミリで中心は相當強いが未だ進路ははつきりしない

## 黄海道に出沒の怪盜 巡査を斬つて逃走 鳳山郡內で三回の犯行

去る十五日黄海道鳳山郡鳳山面獨亭里の獨亭寺に拳銃様のものを携へた强盜侵入、金品を强奪して逃去したので沙里院署では犯人捜査中、同二十五日又もや同郡文井面龍源里秦盤方に同樣手口の犯人が侵入し、越へて二十六日夜十一時同郡洞仙面神光寺に强盜事件あり沙里院署の警察官が逮捕に向つた處、犯人は矢庭に隱し持つた短刀で全身數ケ所に重傷を負はせ逃走した、同署では全鮮に手配して目下犯人嚴探中である

## 不義の二人 夫殺し 遂に發覺

【海州電話】谷山郡覓美面長陽里朴得吉(三)は同里趙致律(㊂)と不義し、遂に二人は本夫殺しを決意去る八月十七日午後三時頃姦夫朴得吉は同里龍湖洞の手前約一里の川邊で腰帶で絞殺し十八日普通の變死の如く屆け出たところを死體檢視の結果他殺と判明、前記兩人を引致取調べた處犯罪事實を自白した同署では姦夫姦婦を殺人被疑者として續いて取調べ中である

## 遞信吏員養生募集

遞信局の遞信吏員養成所では航路標識傳習生十名を募集するが入學試驗は來る九月廿六、七兩日行ふ豫定である

## 殉職藤田部長 遺骨郷里へ

漢江の水害視察中殉職溺死した京畿道楊州郡瓦阜面駐在所故藤田部長の遺骨は廿七日午後三時京城發「のぞみ」で令兄の藤田豊與茨城縣下鹿嶋郡白鳥村に向つたが、驛頭には池田警務局長、佐伯警察部長、本府課長、各署長始め京城から多數の會葬者があり盛大であつた

## 團體

▲滿洲電氣大會出席者 第二班櫻井弘氏ら十二名九月三日午後六時廿分入城不知火旅館 ▲同第一班 幸村心氏ら七十八名三日午後九時五十五分入城備前屋、天眞樓、山本旅館、二班と合し四日午後十時五分發內地へ ▲日本旅行會主催內地視察團 南新助氏ら廿六名一日午前十時卅五分發內地へ

## "のさばるヌクテ" 京畿道驪州郡介軍面を荒す

京畿道驪州郡介軍面に最近ヌクテが七匹現れ、家畜を食ひ荒し、部落民をこまらしてゐるので驪州署では廿七日道保安課と諮り、ちかくヌクテ退治に乘出す事になつた

## 書籍泥棒

【平壤】平壤府櫻町九九崔眞玉方韓學元(一九)は廿五日午後十一時頃同宿人金利錫所有の工業書籍七冊價格四十餘圓を盜んで黄金町の古本屋に賣つて支那パン屋に使つてゐたことこの程平壤署員が探知檢擧した

## 京城郷軍 仁川强行軍

帝國在郷軍人會京城聯合分會では師團對抗演習に際し郷軍の意氣發揚のため早くも種々訓練を實施し去る二十五日には京城より安養まで强行軍を行つたが更に來る三十一日午後十一時を期して約百名が漢江人道橋畔に集合物部第五分會長指揮の下に仁川まで夜間强行軍を實施翌一日早朝仁川に於て解散の筈

## 僞鐵道局員 詐欺し廻る

京城漢江通鐵道局御用商三共商會に機關部の者と稱して頻りと衣類時計鎖を持つて行く男を龍山署で取調べると住所不定西村辰男(㊁)といふルンペンで鐵道の制服で五回にわたり、約六十圓の品を詐取してみた、最近鐵道局員と稱して横行する詐欺が多いので、此奴の仕業ではないかと取調中

## 京城の傳染病

廿七日發生した京城府內の傳染病患者は 赤痢六名▲腸チフス十四名▲猩紅熱一名▲流腦一名▲計廿二名 なほ京畿道衛生課の調べに依ると去る十九日から廿四日まで一週間京城府內の患者で死亡した者は赤痢二名▲腸チフス六名▲ヂフテリヤ二名▲流腦二名▲計十名

## 就職を種に惡事數々 暗に消えた男

咸南安邊郡衛山面議淳里一三五朴點実(㊁)は、同里の金正鳳(㊂)に兒が本府土木課に勤務してゐるから就職を頼んでやると騙し京城までの汽車賃六圓五十錢をせしめて二十六日京仁洞一四一南一旅館に泊り同宿人趙光鳳(㊂)を女工に世話してやるとてはづかしめ、夜十時頃鐘路五丁目邊の雜踏の中で姿を消した、東大門署では早速嚴探中に手配した

## 身を挺して 京城府廳を救ふ 勇敢な小使さん表彰

小使さんの果敢な活躍で京城府廳舍の火災を防ぎ廿七日表彰されたといふ氣持ちの好い話＝去る十八日午前九時京城府廳一階の變電室が突如高壓電流のためスパークを起し、火勢は見る〳〵中に室內に擴がり、出動直後の廳員は猛烈な漏電に立ち騷ぐのみであつた、この時府廳の小使佐龍植さん(三)は これは大變だと屋外に飛び出し、身の危險を冒してましらの如く變電室に通ずる電柱に登り電線を切斷し府廳の大事を未然に防いだ、この落着いた正しい判斷の行爲が上司に判り、廿七日正午伊達府尹から厚い表彰を受けた

## 商銀の被害 四千見當

商銀元行員宋圭昇の行金橫領は調査の進行につれ約四千圓見當と判明したが同行では損失の補償について關係者と交涉中である

# 內地商工都市視察に派遣

## 十月一日京城出發 神戶、大阪、京都、伊勢、名古屋、東京

### 全鮮優良商工從業員 100名を表彰し

**趣旨**

施政二十有五年朝鮮産業の發展は驚異的である、全鮮商工業者は其數四十萬に達し、之が從業員の數も逐年增加しつゝある。朝鮮商工業の發展は之等の人々の健闘努力に俟つこと甚大である、本社は施政二十五年を慶祝し、紙齡一萬號を記念し、同時に商工業の健全なる發展に資せんとする微意を以て、之等多數の商工業從業者中より特功精勵の士壹百名を選んで表彰し、尙これ等の人々を內地重要商工都市視察に派遣することとした。視察地は大阪市を初めとし神戶市、京都市を視察の後伊勢神宮に參拜し、次で最近我朝鮮との商取引に一段の飛躍を示しつゝある中京名古屋市を見學して帝都に入り、先づ第一に宮城前に額づきて御繁榮を祈願し奉りつゞいて大東京の各商工業施設を視察する、かくて之等各都市の大生產工場、大商店、商取引の實際、各種大市場を見學して見聞を廣め、以て將來の活躍に資せんとするものである。本社今回の計畫は本社が朝鮮の商工業發展に多大の關心を有し、且又貢獻せんとする微意の表明に外ならず。隨つて全鮮の從業員各位が此の企に刺戟されて益々勉勵し、商工業界の向上發達に努力せられん事を期待するものである

**選拔範圍** 商工會議所、道廳、府廳の所在地を全鮮主要都市と見做し、此の各府邑より合計壹百名を選拔するものとす

◇選拔依賴先 前記各府邑中商工會議所の設置ある處は商工會議所會頭に又設置なき處は府尹又は邑長に選拔方を依賴す

**選拔條件**

一、滿十年以上同一の商店又は工場に勤續し現に就職中にして忠實勤勉品行方正一般の模範とするに足るべき者

二、同一商店にて本店支店出張所等に轉勤せしものは雇主が變らざる限りこれを通算して可なり(但し本店及支店出張所が內地の場合は內地勤續年數は加算せず)

三、選拔數は一戶一人とし、本店支店出張所等に各々該當者ある場合は何れもその資格者たることを得るものとす

四、勤續年限十年以上にして實際その商店工場等の支配監督の事務を執りつゝあるものは除外す

五、選拔決定の上は選拔責任者が推薦するに至りたる資格要項を記載せし書類並に本人の履歷書、戶籍謄本又は抄本、寫眞を提出

**選拔割當數**

△淸州邑二人△大田邑三人△大邱府五人△釜山府十人△馬山府二人△群山府四人△全州邑三人△木浦府四人△光州邑三人△咸興府三人△元山府三人△淸津府二人△羅南邑二人△平壤府七人△鎭南浦府二人△新義州府四人△春川邑二人△海州邑二人△京城府三十人△仁川府五人△開城府二人

【備考】右選拔數は各都市の商工業戶數及び國稅營業稅額等を參考として決定す

主催 京城日報社 每日申報社

後援 朝鮮商工會議所

## 休暇明けをねらう 不良學生ら檢擧 本町署が一齊調査を行ふ

京城本町署學生係では廿五日夜から廿七日朝にかけて管內の不良學生假學生の檢索を行つた結果、八名を檢束目下取調べを行つてゐる

## 國防婦人會の十一分會發會 蓬萊町和泉町

京城和泉町蓬萊町方面二百餘名の會員で新に組織された大日本國防

## 本町四丁目分會幹事

國防婦人會第十一分會は廿七日午後一時朝鮮神宮で發會式を擧行したが組織の改革を行つてゐる國防婦人會京城支部は先づ本町四丁目分會が廿七日午前十時から同町樂會所で行はれたが左の五氏が幹部となつた

木村、濱崎、谷岡、金上、島田諸氏

## 京都の慰問團 在龍兵訪問

京都市向武義會鮮滿皇軍慰問團一行は二十六日渡滿の途入城、二十七日午前十時龍山野砲二六聯隊にて在龍京都府出身兵士一同と會見慰問品を贈り種々慰問し午後三時半發「のぞみ」で奉天に赴いた

## 帝人公判 島田氏審理

【東京電話】帝人事件第二十五回公判は廿七日午前八時半から開廷前台銀頭取島田茂氏の審理を續行

裁判長 台銀の掛配問題から大藏省の相田監督官に衝突したのは何時のことか

島田氏 昭和八年七、八月頃のことです

裁判長 それは帝人株買取引が終つた後のことか

島田氏 さうです

このことは大藏省關係者と台銀關係者との間に隔意が行はれた後において大藏省が台銀に對し辛く當つたといふことになり本件演劇の事實の有無を判斷するに一つの謎を加へるものだ

## 死體

廿六日午後零時半頃京城漢江上流東部二村洞砂地に腐つた男の死體を發見、身許一切不明

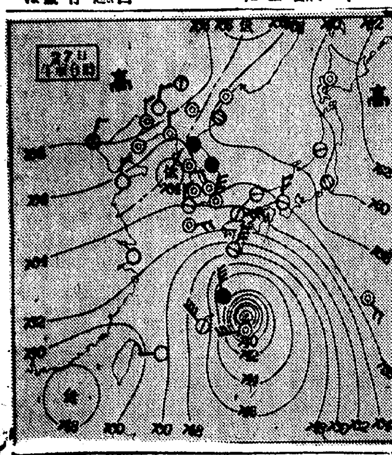



## あすの天氣(28)

| | |
|---|---|
| 京城 | 曇一時雨 |
| 仁川 | 曇 |
| 釜山 | 北の風 曇驟雨 |
| 木浦 | 北の風 驟雨後 |
| 平壤 | 晴一時曇 |
| 城津 | 南東の風 曇 |
| 大邱 | 東の風 曇驟雨 |
| 元山 | 曇小雨 |

仁川潮時(二十八日)

昨日 最高 29.4 最低 21.6 正午 25.5 27日溫度

恩師に・父母に 弟妹に・友人に 金剛飴

一九三五年の人命保護要具 非常時の備品ぜひ御準備を希ふ
(型錄贈呈) 礦工業用マスクとメガネ各種取揃へて居りますから御照會下さい
京城府南大門通三丁目 株式會社赤尾保商店 京城出張所 電話本局二〇三七番

指定御用 ラィオン純ブドー酒 オーケー印ブドー酒 內務省指令日本藥局方

桃やびわと桃の話

開店一週年記念 五十勝會
皆樣の御引立により昨年九月一日開店致しましてより滿一ヶ年になりました自祝謝恩の爲め五十勝會を致します就いて御參加の程を御願ひ致します
練兵町三ノ四〇 大衆倶樂部

「尿の病」と「性病」に 早期自療法
淋病、膀胱、尿道炎、淋疾などは、本病者の深き懊惱...化するのでこれ程の惱みはない。然しヤケを起さず、一刻も早く適當の療法で治さねばならぬ 和歌山市公園前大通自療堂泌尿部 ...京城日報讀者に無料配付して大變喜ばれてゐる 難病者は此際同部又は神戶市山本通五丁目諏訪神社前自療堂支部へ申込で其自療に專心するがよい。

ポリドール專屬藝術家實演の夕
昨夕は有難うございました。
今夕お出の方は混雜の恐れが
有りますから成るべくお早く
御來場下さいませ。

かほりよしい 金鶴香水

新發賣 時

Columbia 高級性能器の大衆普及化!
キャビネット 全面總磨出し マホガニー仕上げ 瑞典スプリング1鋼
モーター 二重モーター
金屬部總クローム
鍍金部
木製長金具
金第四六十〇圓號
京城驛前 明時堂 電話本局 四二 三二四 四四三四 四五四 〇〇〇 時計部 寫眞部 蓄音器部

競馬從事員補缺募集
一、男子從事員(約十名)年齡二十五歲以上四十歲以下
一、女子從事員(約三十名)年齡十八歲以上三十歲以下
右秋季競馬會ニ內地人從事員ヲ考查ノ上採用ス希望者ハ八月三十一日迄ニ履歷書ヲ添ヘ申込ミ
淸凉里郵便所區內 社團法人 朝鮮競馬倶樂部

蓄音器針は一番よい オーム針

新株式第二回拂込公告
一、拂込金額 壹株ニ付 拾貳圓五拾錢
一、拂込期間 昭和十年九月自十六日至卅日
一、拂込場所 株式會社朝鮮殖産銀行(本、支店) 第一銀行(京城、東京支店) 三菱銀行(名古屋、下關各支店)
右拂込相成度公告候也
昭和十年八月二十七日 株式會社 朝鮮殖産銀行

○旋盤工募集 ○旋盤見習工募集
旋盤熟練工至急當社永登浦工場ニ履歷書持參來談アレ
拾五歲以上內地人男子至急當社永登浦工場ニ履歷書持參來談アレ
右各種共受付八月三十一日迄トス
京畿道始興郡永登浦里二〇二番地 龍山工作株式會社永登浦工場

高級化粧洗粉用 レコード石鹸

母ちよう事豫而病氣の處本日午前三時七十三歲を以て永眠致候に付此段御通知申上候
追而葬儀は途中行列を廢し來る三十日午後一時大和町曹洞宗別院曹谿寺に於て執行可致候
府外明水臺、江南莊
昭和十年八月二十七日
孫 田中秀一 男爵 田中井末太郎 松村下長八郎 親族總代 山口芳三郎 友人總代 林田金正城 中島次郎 木下貞信 榮

御代樣(田中ちよう子刀自)には豫而御病氣の處本日午前三時永眠被遊候間此段御通知申上候
追而告別式は御遺志に基き來る三十日午後一時大和町曹洞宗別院曹谿寺に於て執行可相成候
府外明水臺、江南莊內
昭和十年八月二十七日 江南教會世話人一同

田中家御用達 株式會社 京城葬儀社 電話本局 四二 一五 四二 六七 二番

## 海外茶話し

### 授業料をくれる學校　これでは普通の學校とは全くアベコベでまことに結構な學校だ

▽……奇拔なことの好きなアメリカでも之は又珍しい學校がこの程出現した。この學校では生徒が登校すると一日について金何がしのお金を學校から生徒に給與する

▽……その代りに缺席すると休んだ日だけそのお金が貰へない、こ

▽……この變つた學校はカリフオルニア州救濟局並に公共學務局の創案になるもので實は貧困兒童の救濟策、學校へも上れない可哀想な少年少女のために特別にかういふ學級を設けて救濟名簿に登錄されてゐる家庭の子供に限りこの救濟金を與へることになつたものだ

▽……總額百萬弗餘の經費をもつて向ふ十週間の間繼續することになつてゐる

松の實キャラメル

## 初秋に澄む人々

# 資本いらずでこの健康　"空氣浴"と深呼吸

### まづ朝早起きをすること

山や海が健康によいといふのは山や海が新鮮な空氣に惠まれてゐてがそのよい空氣を吸ひ、よい空氣にふれるといふためである事は當然ですが都會でも朝早くの空氣は綺麗ですから頭はつとめて早起し、十分に深い呼吸を吸へば山海に行かずとも健康の上に同じ目的が達せられます、普通私共がつやてゐる呼吸はせい／＼肺臟の全空氣量の六分の一しか交換出來ませんが、深呼吸ですと五分の四以上も交換することになります、その上深呼吸しますと心臟の襞、即ち心襞が擴がつて上下の大靜脈の血液は心臟に吸ひ込まれますから、自然血液の循環がよくなるわけです、また膽汁は深呼吸によつて膽囊から十分に排泄されるので胃の活動がよくなります

表面的に呼吸してゐますと膽汁は肝臟の中に溜つて、只ぐつぐつと出て行くやうになりますから働きが鈍くなります、深呼吸して肺の大部分が運動を始めると、これと共に側にある筋までを活動して胸廓をひろくする結果肺臟も強健になり姿勢も正しくなります

深呼吸の注意として、息は鼻の腔からそろ／＼吸ふこと、そして息を吸ひ込むと共に筋肉をも同時に働かせて、ひろがらせる氣持でやることです

深呼吸の回數は、はじめ三四回からだん／＼慣れるに從つて毎朝二十回位までやります、しかし何回位が適當であるかはその人の體質によつて違ひますから別に一定することは出來ませんが短時間で體質改善のよい運動でありますことは疑ひありません

次に　よい方法は空氣浴であります。空氣浴と日光浴は別に難しいことではありません、その結果皮膚が丈夫になり、外氣に打勝つことが出來て冬になつても風邪を引かなくなります

空氣浴の理想の方法は裸體となることです。子供といふものはその天性として非常に裸體を喜ぶものです、つまり空氣が皮膚に直接觸れる快さからです、空氣浴の時間は風のない時に一時間位が最も適當で、長い時間やらせるよりも寧ろ二、三時間を經て、何回も繰返へしてやる方が効果があります

夏季は勿論秋にかけて、この空氣浴と日光浴を兼ねた方法で緣先に裸體でごろ／＼ころがる、そこに健康上の尊い賜物があります

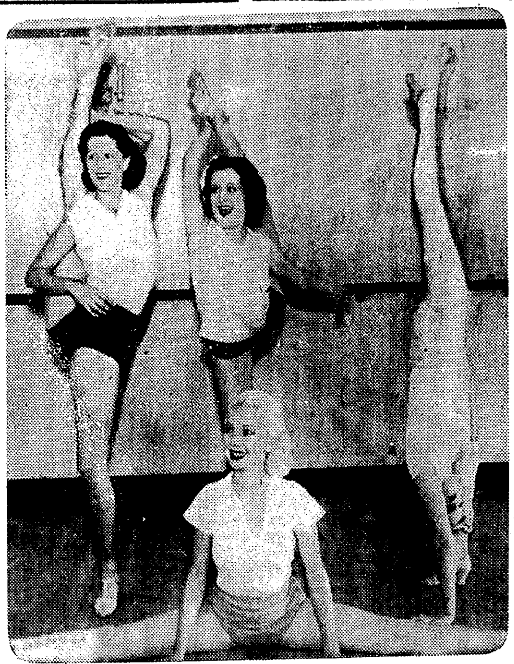

### 哀號々々　折紙つきの健康體です

ハリウッドで開催される健康美の豪華大會に恐らく榮冠を與へられるであらうと思はれる四人のお孃さん達が目捷に迫つた大會を前に物すごい柔軟體操を行つてゐます

アラレもない姿君と御思ひになる前に彼女等の驚くべき柔軟さに賞讚の拍手を送るべきが本當でせう

# 秋口に多い食品中毒

### 動物性のものと豆類に氣をつけて

例年のことながら、これから秋口にかけて最も多い中毒事件は今年のやうに天候不順の年においては一層はげしいと思ひますから各家庭でも一應中毒に對する豫備知識をもつてゐることが必要と存じます、警視廳衛生檢查所の林富三技師の話をお傳へします

**中毒**　にもその種類がいろいろありますが、中でも多いのは食物の腐敗によるもので、これは中毒全體の約八割をしめてをります。他は飲食物に着色料を混じたもの、たとへば御菓子や飲料水に色つけをしたもの、またお酒ならメチールアルコール等に有害性防腐劑を入れたもの等で、このほかに今一つ有害金屬中毒といふのがあります

これは悪い食器から鉛が出たり緣青がふいたりしてゐたゝめにおこる中毒なのです。しかし普通家庭で一番よくおこるのは食中毒です。これは過勞した場合におこり易いものですから、普通の狀態で何でもなかつた食物でも充分注意選擇してたべることです。また

**家庭**　で調理したものでも他の街で買つた辨當の副食物や祝儀物などは最も中毒をおこす原因となるものですから、たべる前に必ず吟味して見ることが必要です

之等食中毒の原因をなす主なる食品は動物性食品と豆類ですからそれ等によつて作られた食物に注意して火熱の充分通らないもの及び加熱後數時間を經たものには呉れ呉れも氣をつけるべきです

來城の早大劍道部

**中央代表**　本社主催の全鮮野球爭覇戰中央代表となつた京城府廳軍

## さすがは人氣者　すばらしい唄手揃ひ

### 感激に滿ちた昨夜の公會堂

年齡の區別なく、各階級を網羅した聽衆である、ギツシリと詰めた聽衆の一人々々が舞台に魅せられて盛んに拍手をおくる、流行歌のみが持つ特異な光景、否人氣流行歌にあたへられた感激である

◇　◇

この空氣の中に東海林、渡邊光子、〆香の三人が唄つた、東海林の肉聲はマイクを通してのそれ以上なものがあり、たんなる時代の波に乘つた唄ひ手でないことが證明される、時暴の第二回コンクールに見事パスした實力が今尚消えることなく、むしろ磨かれてゐた、舞台技巧がないといふものがあるが、所謂ジヤズシンガーを眞似てわけのわからぬ技工を凝らすより無技工の方がよほどました、渡邊光子は二年前と比較にならぬ程藝に丸味を持つて來た、〆香のははつきりしたテクニツクをとる

◇

たゞ一つ、數多いプロの中だ、いかに流行歌の夕であつてもまとまつたもの一つ位はあつてほしいと思つた、なんとなく物足りなさが感じられた（操）

## 春の調べ

監督　ハマーテ　映畫　チエツコ

同國のチエツコスロヴアキア映畫「春の調べ」は撮影方法の新鮮さを推賞したい、更に全篇は監督マハテイーの感覺のひらめきが包まれ・カメラの技巧と相まつて流石に歐洲映畫界に一石を投じた作品であることがうなづける

◇

高く評價されただけあつて『映畫藝術』の最高峰にあるといつても過言ではないだらう（操）

――自教俱樂部とともに團成社に上映中――

## 松竹ブロック

### 統制に乘出す白井氏　京都に參謀本部

松竹ブロックの全面的統制に乘り出すことになつた白井信太郎氏は今後は製作方面に關しては名實共にその松竹ブロックの總當重役として君臨することになり同氏はその合理化運動の第一歩として京都市河原町三條下るに白井事務所を設け松竹ブロック統制の參謀本部とすることになつたが、今回の新興の人事異動によつて太秦撮影所製作部長の職を退くことになつた禪太朗五郎氏は今後白井氏の參謀格を承ることになつた

## 洋畫ニユース

◇歐洲映畫好調の波に乘つて傑作嚴選輸入主義の三映社は三五年度佛蘭西映畫の傑作と謳はれるミロ社の『黑い瞳』を獲得した主演は『にんじん』のアリー・ボールに『乙女の湖』で一躍聲名を馳せたシモンヌ・シモンでジヤン・マツクス等が助演したモスコー藝術座出身のB・トウシヤンスキイの『過昔』に次ぐ作品でロシアのセンチメンタルな民謡『黑い瞳』を主題歌に甘美な一九一三年代のモスコー情緒はグラノフスキイの『テスコーの一夜』と好一對をなしてゐる

◇『未完成交響樂』で映畫界の寵兒となつたマルタ・エガルトがウフアにスターとして招かれ主演した『チヤルダス姬』が近く東和商事に入荷する、これはハンガリアのオペレツタを映畫化したもので、エガルトが得意のチヤルダスを存分に踊り、全篇に素晴しい歌を聞かせる、ゲオルグ・ヤコビイの監督

◇アラスカでポスト氏と機落慘死したウイル・ロジヤースは同社行出發直前メトロ社の一ケ年に亘る懇望を容れてユージン・オニールの傑作『嗚呼ワイルダーネス』に主演を快諾したが氏の不幸に依つて同劇製作は一頓挫を來した

## サイレン

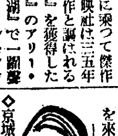

◇京城撮影所の全發聲『春香傳』が殆んど完成、九月のシーズンに團成社にかゝることになつた

◇朝鮮物のトーキーとしては最初だけに注目される

◇ふりかへればトーキー・ABCの時代の五年前『アリラン』のトーキー化の計畫がたてられたが實現をみずに今日に及んだ

◇前途多難な朝鮮の藝術よ、萬難を排して前進せよ

## 今晩のラヂオ

◇第一放送

前七時三〇分（東）趣味講座　しやれと口合ひ　法學博士　寺田四郎

前八時　尺八獨奏　本曲後の想ひ　若狹　花山

前八時二〇分（東）講談　正直演　寄井吹

前八時五〇分（東）映畫劇　兵衛　上春鳳　小笠原章二郎外

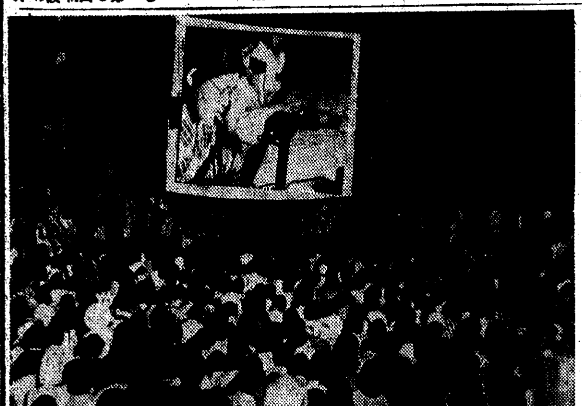

## 紙上病院

# 痔疾と食物

### いろんな注意

答　瀨戶病院長

【問】十五日前位より肛門の氣持惡く、先日入浴の時見るに小豆粒位の肉瘤肛門より出て居ります痔でせうか、何痔でせうか如何にすれば根治出來るでせうか、尙一般的の注意事項（手當及食物）をお敎へ下さい、手術はどうでせう

【問】廿歲の男二ケ月前より痔にて困り藥を塗つてゐますが、食物上の注意敎へて下さい、なほ私は毎日椅子に腰つてゐます

答＝痔核らしい、痔核は肛門の粘膜にある靜脈が擴張し出來るもので非常に多いものだ、小豆大より大なるものは胡桃大にもなる事がある、多くは便祕するか下痢した時に出來る、直腸の疾患のためにも來るが此處では略して申上げぬ、輕いのは飲食物を注意し便通をよくし入浴、安靜位で大體は治るものだ、暴飲暴食をし、りきむやうな仕事に從事する人はよく起きるから切除するのもよからう。注射療法等も種々あるが或る種の注射は有害故御進め出來ぬ、注射療法のため出血し生命を危くすることがある、某地では死んだ例がある、又極最近注射療法を受けた結果肛門狹窄症を起して一生涯こまる樣になつた人を見た、痔疾は多い病氣であり大して重い病氣でないから種々の連中がヨイ加減にする傾向がある、以上述べた樣な話もあるから痔疾患者は愼重考慮してよき外科醫を選擇して治療すべきである

## 園藝

### 草花・小粒の種子を蒔く心得

秋の九月は春の三月と共に草花種子の蒔き時とされて居ります。尤もこれは大體の標準で、種類と場所を考慮しなければなりません花壇等にぢかに蒔くと成長する間に風雨や犬等が荒らす事がありますから、初めは床か平鉢に蒔き相當大きくなつてから畑や花壇に移さねばなりません。定植の前に一二度移植して苗を丈夫にして置くが良く、移植毎に些か大きな鉢に移し、日前よりも多少深く植ゑ込んで置かないと倒れやすいものです。移植後數日間は日覆をして置く必要があります

## 讀者欄

▲數日前京城に來た高女出廿八歲未婚の女子、商店の事務員か賣子にお使ひ下さい（明治町二ノ七六廣瀨万彌生）▲少さな子をつれて困つて居る女ですが何か仕事はございませんか（光二三五內地人）▲市內に十四、五圓程度の貸家御持ちの方は御一報下さい（御成町四六都田次夫）▲靜かな素人下宿を求む（榮町四〇ノ三田中）▲法專生二十圓內外で下宿を求む（中學洞六二武田）

## 自動交換宣傳映畫

京城中央電話局では自動交換宣傳映畫を廿六日夜東大門、南大門、南山日の出、櫻井、三坂の各小學校校庭で公開した（寫眞は南山小學校で）

## 昇段大手合戰譜（10）　日本棋院

先番二段　黑田幸雄
互先二段　伊藤きよ子

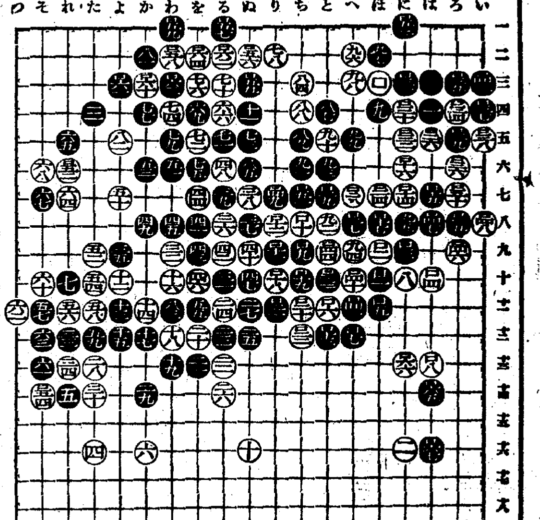

### 對局者の言葉

（白）ロ五二では「ロ二二」に一目切取り、此隅を取り切つて勝負行かねばならなかつた此邊非勢なのですから――

（黑）ロ五三と活きる事になつては安心しました

### 戰跡を辿って

●黑七で五四の星に據る方が、此の布石には適切であらう

〇白十二をボーシしたゝめ、黑十三とツケノビされて棋勢を急迫にした觀がある

此處では中央三一の邊に漠然と構へ、徐ろに戰を進めて行く方が棋が廣い

〇白十六のカケツギは、黑五四の突張りを待つて三五にノビ、形を整へやうといふのである

〇白二八では凡庸三一にノビ、黑四七白四二とノビて打つ方が沈着の態度である

●黑三七、三九の切り違へに、滲潮の意味に認められるが、ロ十二に一路離して打つのが此際安當であらう

●黑四五は四六にツナイで打つべきである、譜の四九までとなつて中央の白八子を取切つたものゝ棋勢の進展と共に、一二三以下の五子のシメツケ工合で、右下方面の白地の締めに利用される惧れがある

●黑六七のツケには、深謀が潜んで居る、白の押へ方によつて六六のツケの對策を講じやうの肚、譜のやうに白六八と外側から抱へて來たので、「そ八」に引く狙ひで、白若し「そ八」から押へたならば、黑も六九とは打たぬであらう

〇白八二とこゝで黑の應手を見たのは、前述黑「そ八」の引きに備へた手段である

●黑八七は九十に連絡する方が多少優るであらう

〇白九六は九七まで進みたい氣分である

●黑ロ一のツケコシ以下に必死の色が現はれる、此邊に至つては決して黑の樂觀は許されない

〇白ロ十八では單にロ二四と押へて勝負に行くべきで、譜の黑ロ二三まで二手ダメをツメたのは大失態と云はねばならない

これがために、黑ロ二九の切りとなつて、攻め合ひは白の負となりこゝに大勢は一氣に決したかの觀がある

〇白ロ五二では、とにかく、「ロ二二」に切り、此隅を取切り黑「そ八」の引きに對しては、ロ五二とツイで、最後の死鬪を試むべきであつた

●黑ロ五三と活路を保つ事になつては、もはや爭ふところはない

### 次回對局者

先二先　四段　小島春一氏
先番　初段　小林誠一氏

（制限時間各八時間）

所要時間累計（白六・三三　黑五・三三）（一分以內は切捨）

（分）
〇ロ五二　れ六　●ロ五三　に一2
〇ロ五四　そ十四6　●ロ五五　ぬ三8
〇ロ五六　ぬ二　●ロ五七　る一
〇ロ五八　わ一18　●ロ五九　わ一3
〇ロ六〇　か三1　●ロ六一　よ三
〇ロ六二　る二2　●ロ六三　わ三
〇ロ六四　を二　●ロ六五　は十四2
〇ロ六六　に十三1　●ロ六七　は十六5
（一分以內は切捨）

百六十七手完――黑中押勝

〇八〇　ツグ　〇八六　ツグ　〇一四二　切トル　●一四五　ツグ


# 四十歳以上になると何故血壓が高く、精力衰へるか

中年から初老期に入ると、身體を構成する細胞の活動が鈍り新陳代謝が衰へると同時に酒煙草の毒、淋毒梅毒その他の病原菌毒素が體內に蓄積しそれが血液中に吸收されるので血液が濁つて惡くなる。

**濁つた血液が**　逆上すると頭痛頭重、目まひ、耳鳴り、目かすみ、肩こりとなり、或は全身の血管を硬ばらせて動脈硬化、高血壓となつて舌モツレ、手足のシビレや不隨の症狀を表はし、殊に一歩進むと怖しい腦溢血中風が突發する。又斯る症狀の人はホルモンの分泌も衰へるので、性慾が減退する。

この一番よい豫防と治療法は、

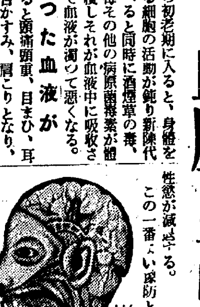

細菌粉で有名な今津佛理博士完成の**リキシン『イマヅ』**を服用するに限る。本劑は胃腸を丈夫にして食慾を進め、疲勞衰弱した腦神經や精細胞の新陳代謝を旺にし、毒素を便尿に排泄して腦の不快な症狀をよくする。

同時に血液の淨化、器官たる腎臟膵臟の障害を除いて、濁つた血液を淨化し動脈硬化の原因を去るから血行がよくなり血壓が下るので中風を治癒し腦溢血を未然に防ぐ

又本劑の貴重な細胞活動素即ち**ホルモン**の成分は性慾減退を恢復し、精力を旺盛にして身心共に活潑にす。

常に頭惡く氣分すぐれず、性慾減退せる人、血壓高く腦溢血卒中體質の人、中風で惱む人は迷はず一本劑を服用し早く恢復を計られよ

**この喜びを同病者へ**

三年前より身心過勞の爲頭痛不眠疲勞感に惱み、食慾なく體重十一貫迄減り、少しの運動にも心悸亢進を覺へ血壓も一九〇ミリに昂進し視力も衰へ居候、本年二月よりリキシンの服用を始め候處（中略）食慾進み體重も增し不眠疲勞感全く解消し、性的衝動を覺へ血壓も一三〇ミリ降下致し候、私はリキシンにより身心共に爽かなるを常に感謝し訪問客にも賞讃を說明致し居候（後略）　東京市・富田篤吉

全國藥店に有、二百錠一圓五〇　五百錠三圓五〇。千錠八圓五〇　大阪市大仁本町三、今津化學研究所へ申込めば說明書無代進呈

●頭腦過勞者の必携藥！ノーシン●

白なまづ

顔面に身体の何處にでも出る白い斑紋はハンテン……　第一回に良藥を二錢切手封入御申越次第詳報す　明石市相生町二丁目　長壽園

日本一　不二わた　天使綿　天使絹綿

萬年筆は必ずウルトラを

TRADE MARK
絕對保證の優秀品
¥2.00以上
東京・淺草　東洋科學工業研究所

入學試驗成績---100点
エヂソンバンドの偉大なる効果------100%
特種健腦器で最新式のラヂエーター作用を有し迅速に頭腦の活潑爽快な氣分を誘發せしむ
正價¥2.00　學生割引　特價¥1.70
京城　長谷川町　高野醫療器械店　電話本911

ニツトーレコード
流行歌　入營時　戰友ぶし　美ち奴
流行歌　はいよ節　美ち奴
レコードドラマ　別れの港　三好文榮子　都男子他

タイヘイレコード
唐人お吉　水谷八重子一座
不如歸　天光軒滿月
股旅小唄　マイラツキーボーイ
父歸る　天光軒滿月
一文なしでチヤツチヤツハ　長谷川顯
ハワイアンソング　ハノハノハナレイ　フランク須田

クリスタルレコード
乙女日記　市川春代
流行歌　忘れしやんすな　みどり

商標　冨士印絹綿
專賣特許
國民保健の精華
嵐の如き賞讚・廢物利用經濟界の寵兒
非常時征服は純國產の使用から
代理店特約店大募集（說明書進呈）
有利新事業

特徵
當會社發賣專賣特許富士印絹綿ハ國產繭用ヲ精製シタ絹綿デ普通綿ヨリ容積ガ多ク毛足ガ強ク保溫力ハ二倍以上打返シ不要感觸ハ眞綿同樣デゴミガ立タズ衛生的デアルコトガ本品ノ特長デス
發賣以來各方面ノ官廳並ニ同業間ヨリ多大ノ賞讚ヲ博シテ居リマス
支店代理店設置
本品ノ製造販賣ニ付テハ數年間專門大家ノ研究ノ結果漸ク茲ニ完成スルモノデ取引方法モ極メテ合理的ナ販賣制デアルカラ獨占的ニ販賣ガ出來且又本品ハ家庭經濟界ニ貢獻ナサントスルモノデアリマス本社員出張販賣方法ニ付テ指導スルコトニナツテ居リマスカラ申込ニハ絕好ノチヤンスデアル好機逸セズ申込レタシ

東京市芝區櫻田備前町廿九番地
株式會社　中川商會
電話銀座（57）〇八一三番　振替東京四九三三八番

# 獨自の觀點に立却し 朝鮮製糸業令公布

## 不健全な企業濫設を防止

## 業界の統制强化に拍車

朝鮮製糸業令は愈よ廿八日附で發布されることゝなつたが、本令の内容は屢報の通り鮮内製糸業の統制强化により業界の改善發達を企圖するもので、製糸業の經營に一定の基準を與へて不健全な企業の濫設を防止し、原料繭の需給改善を期して、さらに朝鮮總督の取締監督の下に合理的經營を行はしめやうとするものである、大體内地製糸業法に準ずるものであるが、主たる相違點は

一、法令の適用範圍は機械製絲に限られてゐたが、本令では一部の業者を除いて生絲製造業者全部を包含する

二、免許取消は二年以上の休止工場であつたが本令では一年以上と限定した

三、本令には生絲共同施設組合に對する規定なし

四、本令では事業の承繼人に付ては救濟規定を設けてゐない

### 殖銀米資の回收頗る順調

殖銀の米穀資金貸出は最近の回收頗る早く低利資金百五十萬圓自己資金百五十萬圓合計三百萬圓に減少し今月末乃至來月初に於ては全部回收する見込みである

### 新棉融資 上院安協成立

【ワシントン廿六月發】アメリカ政府は去る二十二日新棉融資を一封度九セントとしたが南部諸州選出上院議員の反對強く、廿四日には十二セント强制融資案が上院に提出されたために議會は會議延長の已むなきに至る等患はざる波瀾を惹起し、爾來上院議員間に妥協工作が進められてゐたが本日に至り上院民主黨の領袖ロビンソン氏より農事調停局は今回の新棉融資金額を一封度十セント補償と改訂した旨上院に於いて發表した

株式は京城 期米は仁川
東亞證券株式會社
東進俊鎬取引店

# 秋繭の値基協定成る

## 南鮮 基準三十掛

## 上簇改良の條項挿入

廿六日の値基協定會議は午後四時半左の如く決定を見て、最近の高記錄三十掛に落ついた

一、南鮮地方工場所在地附近を標準とし、平均糸價七百三十圓以上四十圓迄の間に於て三十掛とす、但し糸價が前記の値幅以外騰落したときは、十六圓未滿を一掛として掛目を增減すること

一、上簇改良をなしたる繭については前記の掛目に一掛以内の增加を認むること

但し上簇の改良とは蔟拔撰選及び改良簇（波形簇）を使用し、完全にこの三條件を勵行したるものに限定してゐる

### 値幅縮少の英斷 協定値は製絲家も滿足

秋繭値基協定は別項の如く決定したが本年度協定の特殊點は次の如きもので大體に於て製絲家の主張が容れられたものである

一、平均絲價を七百三十圓より七百四十圓の間としこの幅を十圓としたことは、生絲相場の變化による掛目の可及的變化を求めたもので總督府としては生絲高を期待したものであるが、本年春繭の値三十二圓が一擧十圓に大幅縮少したのは値基協會會議としては稀有のことである

二、上簇改良による掛目の高騰を從來の二掛以内より一掛以内としたことは騰繭價格をそれだけ減じたことになり、而も上簇改良の條件を確定したのは製絲家側にとり大いに有利となつた、以上が協定の内容であるが右協定による値基に二百五十五圓となつて居り更に協定會議の申し合せにより協定事項以外の事に對し各道が各道事情によつて掛目に對し勝手に變更を加へ得られないことになつた事等製糸家側の要求が多分に貫徹されてゐる、なほ最近五年間の秋繭値基協定による絲價標準と掛目は次の通り

| | 標準糸價（圓） | | 掛目 |
|---|---|---|---|
| 六年 | 六三三 | 六四七 | 二三・〇 |
| 七年 | 九〇四 | 一、〇〇六 | 四一・五 |
| 八年 | 八〇三 | 八六六 | 三三・〇 |
| 九年 | 四六九 | 四八五 | 二五・〇 |
| 十年 | 七三〇 | 七四〇 | 三〇・〇 |

### 秋繭相場は 前年に比し二倍の高値

秋繭値基協定の成立によつて目下の繭相場は一貫三圓見當となるが前年秋繭に比すれば一圓五、六十錢高の約二倍の相場となり本年春繭に比すれば尚七、八十錢高となる、上簇改良による掛目の昂騰は一掛以内に制限されそれだけ農民としては不利ではあるが、一貫當りの價格は農民にとつては出來秋を前にして頗る惠まれて居り昭和八年に次ぐ好況である

### 仁川に補帆 就航決定 鮮米積取異狀

【仁川】南鮮の各港に波及せる補助帆船の鮮米積取りに付き仁川港は距離の關係上之れが就航は困難視されてゐたが、今回長崎縣南高來郡口之津町發動汽船組合では三百噸級の優秀船數隻を以て、滿鮮各港に航路を延長し阪神方面へ鮮米を輸送する事に決定、組合長永田時男氏より仁川の各荷主に依頼狀が到着したるが、同組合では九月初旬大東丸（二七〇噸）を大連から仁川に寄港せしめ引續き本格的に就航せしむる模樣である、從つて仁川港に於ても今後は補助帆船の進航に依り鮮米の輸送戰線に相當の變化を見るものと豫想されてゐる

### 貯炭引繼を 各社代表協議

【平壤】愈よ九月一日から新朝無と合併に決した東拓鑛業、明治、三菱三社所屬無煙炭坑は八月卅一日現在の各社貯炭高をもつて新朝無に引繼かれることになつてゐるので、引繼事務打合せのため廿六日午前九時半から平壤鐵道ホテルに於て協議を行つたが、主要議題は八月卅一日現在で引繼がるべき貯炭の引繼方法を如何にするかで會合者は新朝無加藤常務、鈴木支配人、村上府屬、明治鑛業小堀、朝鮮鑛業所長、三菱鑛業鍋島、東拓鑛業高橋の諸氏であつた、尚各社の貯炭高は八萬噸程度である

### 奉天で鮮米宣傳 貿易協會乘出す

朝鮮米の滿洲輸出は事變以來激增を辿り本年一月以降七月末までに於て八萬九千餘石に達し、前年同期の約三倍に達してゐるが今後同國の經濟發展、邦人進出に伴つて多量の輸出が期待される折柄、朝鮮貿易北會では十月五、六、七の三日間奉天に於て朝鮮米の宣傳を行ひ同時に鮮米の斡旋販賣にも乘出す事となつた、滿洲國產米は年產約八十萬石でその品質は劣惡、朝鮮米とは用途を異にするが貿易協會の鮮米斡旋の新方針を樹てたことは米穀商間にも注目されてゐる

### 金山道路施工 三地帶起工

金山道路は十四萬圓の豫算で十一年度に次の箇所を起工するに決定した、いづれも一次窮民救濟事業の際一部施工したものゝ殘工事でこれでいづれも豫定線全部の工事を終る筈である

一、平北 朔州、大安洞、泰川間

一、忠北 黃澗より永同金坑地帶に至る

一、江原 旌善邑より淸岩里間の泉浦、沒雲、華表金山地帶

この外に慶北の金山道路は既に竣工して居る

### 洋灰朝鮮移出 補助令制度の再檢討

【東京電話】朝鮮に對するセメントの移出に對してはセメント聯合會と、アウトサイダーたる小野田との競爭上一袋に十錢以上の損失ありたる時は補助金を交附することになつてゐるが、之に對して朝鮮に移出せぬ加盟社と一律に補助金を分擔することは不公平なりとの見地から最近一部に不平があるに鑑み、朝鮮出荷助勢委員會では廿八日海上ビル聯合會事務所に協議會を開き補助金制度の再檢討をすることになつた、而して聯合會では小野田との抗爭激甚なる現在に於て何等かの措置が必要で、補助金制度を改善するか之に代る代案を得るかにあるが、一部には朝鮮に出荷せざる加盟社に補助金を分擔しても可なりとの意見が行はれてゐる

### 落穗

▲待望の朝鮮製絲業令が公布される、内地に準じたとは云へよく獨自の觀點に立脚してゐる、法は死物要は今後の活用如何にかゝる▲この法令を生み出すには朝鮮製絲界先達連の、叢鬪に製絲に血の滲む苦行があつた事を忘れてはならぬ、▲値基協定も三十掛で月出度く手打ち、その上各道で勝手な眞似は罷りならぬと一本釘を刺したあたり、本府も苦勞人になつたものだ▲貿易が滿洲で鮮米宣傳をやる、思ひ付きだが滿洲に入つてる米は九九が鮮米なんださうな▲殖銀新株拂込はさる筋から一週間許り前に洩れてゐたさうだ、所が賣物なしで大して儲けにならなかつたなど流石に殖銀の株丈けはある

# 重要問題を盛り 金聯理事會を開催

三年に一回開催さるゝ金融組合聯合會理事會は九月十八日より二十日まで三日間聯合會大ホールで開催されるが、同會の協議事項は農村更生運動に對する金融組合の役割に方針の全鮮的統一化等の重要問題があり、更に今後新設さるべき殖產契に對する對策協議が行はれるだけに注目されてゐる同會のプログラムは次の通り

▲第一日開會の辭、總督告辭、財務局長訓示、協議事項審議委員會の決定、施設展覽會審査委員決定

▲第二日組合經營實驗談

▲第三日殖產契の打合せ協議項審議委員會、展覽會委員會の報告優良組合の褒賞式、閉會式

### 鮮銀券週報

八月十八日より二十四日に至る鮮銀券週報左の如し

| | |
|---|---|
| 總發行平均高 | 三六八、四四四、七〇四圓 |
| 内正貨準備 | 八八、九〇〇、〇〇五 |
| 保證準備 | 四九、五〇四、六九九 |
| 週末發行高 | 三四一、一三三、四一〇 |

# 全國水稻作況 再調査して發表

## 廿七日の米統委員會で

【東京電話】八月十五日現在全國水稻作況は二十六日農林省から既報の如く發表されたが、之によれば全國概況は普通となつて居り最近の五ヶ年間の平均米作は六千百三萬石であるから、普通作とすれば大體六千萬石程度となるものと見られる、然しながらその作況は十五日現在のものであるからその後の天候によつてはまた變動せる部分もあり之を以て本年米作の決定的豫想はし難く、殊に最近の東北水害などはこの作況には全く織込まれてゐないからこの方面の幾分の變動は免れ難いものと見られてゐる、だが一方その他の地方は目下の處天候順調である故に、この分で行けば先づ普通作の豫想は維持さるべきものではないかと思惟され、この情勢に鑑み米穀局は獨自の立場から最近の情況につき特に調査員を派遣し、調査をなさしめたがその結果を二十七日の米穀統制委員會で發表する筈

# 標準運賃市況より 低調の鮮米運賃

## 臺灣航路に比し安い

◇…遞信局海事課調査【1】

**海上運賃** 決定の一因に之を外面的に見れば政治經濟社會上の事由に依り左右せらるゝものと稱し得るのであるが、之を内面的に觀察すれば船主の貨物運送上に於ける所要經費を基礎とするものである。鮮米運賃に關し世上動もすれば輸送運賃を蓬萊米の輸送運賃と比較し割高に過ぎるとの聲を聞くのであるが果して然るか、今茲に運航採算上現海運市況を標準として鮮米運賃の算出を試み、現下に決定されつゝある事實を詳にし又同樣の方法を以て算出した蓬萊米運賃に對し同航路の現實行運賃は割高に決定されてゐるに反し、朝鮮航路に於ける朝鮮米實行運賃は右鮮米採算運賃に比し甚だしく割安に決定されてゐる點を檢討してみよう。而して右船舶運航採算上よりみた

**運賃算定** に先ち朝鮮米と臺灣米の輸送運賃決定上重大な關係を有する兩航路の海運經濟上の諸條件の相違に就て考察してみるに海運業者の立場から見て臺灣航路に於ける臺灣米と朝鮮航路に於ける朝鮮米運賃とを比較し朝鮮航路が有利であるとなし他方荷主側に對して運賃率を低下に導き得る點として指摘し得るのは、航路の距離に於ける相違、即ち朝鮮航路（運賃算定の條件に掲げたる仁川群山、下關、神戶、大阪間）總運程七六七浬、臺灣航路（高雄、基隆、下關、神戶、大阪間）總運程一二四五浬（但高雄不延長の場合一、〇〇五浬）にて航海所要日數に付てみれば（航海所要日數の外荷役上の碇泊日數を見込み）朝鮮航路は往復約十三日半なるに對し臺灣航路は往復約二十一日を要する點のみであつて、以上記すところの諸條件は何れも運賃決定上殆ど同率にて朝鮮航路が不利なるを證してゐる

**配船型の相違**

朝鮮航路配船型（イ表參照）は標準船型重量噸約三千噸級なるに比し、臺灣航路は重量噸約六千噸級であつて配船型の相違は噸當運賃負擔割合は換言すれば傭船料（ロ表參照）の高低の差を生じ、大型船に比し有利であつて船舶運航經營上の採算に著しい差違を生じて來るのであるが兩航路算出對比に後に詳述するが、今假りに三千噸配船の場合と六千噸配船の場合とに於ては左の如く算出運賃指數の上に著しき差違を示して來る

| | 三千噸の場合 | 六千噸の場合 |
|---|---|---|
| 朝鮮航路 | 一〇〇 | 九三 |
| 臺灣航路 | 一〇〇 | 八四 |

朝鮮航路實際配船々型（イ號）

| | 重量（噸） | |
|---|---|---|
| 朝鮮郵船 | 三、〇〇〇噸 | 五、〇〇〇噸 |
| 大阪商船 | 三、〇〇〇 | 五、〇〇〇 |
| 辰馬汽船 | 三、〇〇〇 | 五、〇〇〇 |
| 尼ヶ崎汽船 | 一、五〇〇 | 三、〇〇〇 |

臺灣航路實際配船々型

| | |
|---|---|
| 大阪商船（神戶基隆間） | 自八、〇〇〇噸 至九、〇〇〇噸 |
| 近海郵船（橫濱高雄間） | 六、〇〇〇噸 |

現在標準傭船料（一ヶ年）ロ號

| | |
|---|---|
| 重量噸 三、〇〇〇噸級 | 三圓五〇錢 |
| 重量噸 六、〇〇〇噸級 | 二圓七〇錢 |

朝取證券取引員 古野義行商店 京城黃金町二

## 株式（廿七日）

朝取短期

| 銘柄 | | 寄付 | 大引 | 高値 | 安値 |
|---|---|---|---|---|---|
| 朝取 | 前 | — | — | — | — |
| | 後 | — | — | — | — |
| 同新 | 前 | — | 三五・六 | 三五・六 | 三三・六 |
| | 後 | — | — | — | — |
| 大新 | 前 | — | 八七・一 | 八七・一 | 八七・〇 |
| | 後 | — | — | — | — |
| 新東 | 前 | 一四三・〇 | 一四一・六 | 一四三・〇 | 一四一・三 |
| | 後 | 一四二・〇 | [illegible] | [illegible] | [illegible] |
| 日產 | 前 | 七五・五 | 七四・三 | 七五・五 | 七四・九 |
| | 後 | 七五・四 | [illegible] | [illegible] | [illegible] |
| 鐘新 | 前 | — | — | — | — |
| | 後 | — | — | — | — |
| 日畜 | 前 | — | 五四・二 | 五四・二 | 五四・二 |
| | 後 | — | — | — | — |
| 帝人 | 前 | — | — | — | — |
| | 後 | — | — | — | — |
| 拓新 | 前 | — | 一〇・七 | 一〇・七 | 一〇・七 |
| | 後 | — | — | — | — |
| 安取 | 前 | — | — | — | — |
| | 後 | — | — | — | — |
| 日鑛 | 前 | — | — | — | — |
| | 後 | — | — | — | — |
| 同新 | 前 | 三七・五 | [illegible] | 三七・五 | 三七・五 |
| | 後 | — | — | — | — |
| 東電 | 前 | — | — | — | — |
| | 後 | — | — | — | — |
| 鋼管 | 前 | — | — | — | — |
| | 後 | — | — | — | — |

朝取算定と日步

| 銘柄 | 算定 | 日步 | 代引 |
|---|---|---|---|
| 朝取 | 六〇・〇〇 | 六 | 一七〇枚 |
| 同新 | 三六・〇〇 | 七 | 二〇〇 |
| 大新 | 八七・〇〇 | 六 | 四九〇 |
| 新東 | 一四三・〇〇 | 逆四・五 | 不三〇 |
| 帝人 | 一二九・〇〇 | 三七 | 八〇 |
| 拓新 | 一〇・四〇 | 三〇 | 三〇 |
| 日產 | 七五・〇〇 | — | 不二六〇 |
| 日畜 | 五四・〇〇 | 六 | 四〇〇 |
| 安取 | 七・四〇 | 二 | 八〇 |

朝取短期建玉表

| 銘柄 | 賣方 | 買方 | 建玉數 |
|---|---|---|---|
| 朝取 | 一 | 一 | 一七〇 |

大株長期

| 銘柄 | 前寄 | 前引 | 後寄 | 後引 |
|---|---|---|---|---|
| 短期 | 四・〇四〇枚 | 累計 | 三二九・四〇 | 枚 |
| 東株 | 一四三・一 | 一四三・九 | 一四三・四 | 一四三・六 |
| 新東 | 二二・四 | 二二八・九 | 二二八・九 | 二二九・一 |
| 鐘紡 | 一二〇・四 | 一二〇・一 | 一・〇・五 | 一二〇・二 |
| 同新 | 九一・七 | 九一・八 | 九一・八 | 九一・九 |
| 大株 | 八八・〇 | 八七・九 | 八七・九 | 八七・八 |
| 同新 | 八二・六 | 八二・五 | 八二・六 | 八二・六 |
| 日糖 | 七七・七 | 七五・五 | 七六・一 | 七五・九 |
| 日產 | — | 五六・五 | 五六・九 | 五六・九 |
| 郵船 | — | — | — | — |
| 同新 | — | 一七・四 | — | 一七・六 |

大株短期

| 銘柄 | | 寄付 | 大引 | 高値 | 安値 |
|---|---|---|---|---|---|
| 大新 | 前 | 八七・五 | 八七・〇 | 八八・〇 | 八七・〇 |
| | 後 | 八七・二 | 八八・三 | 八八・七 | 八七・二 |
| 鐘新 | 前 | 一二九・三 | 一二九・一 | 一二九・八 | 一二九・〇 |
| | 後 | 一二九・一 | 一三〇・六 | 一三一・〇 | 一二九・一 |
| 日產 | 前 | 七五・二 | 七四・〇 | 七五・二 | 七四・八 |
| | 後 | 七五・一 | 七六・九 | 七六・九 | 七五・〇 |
| 新東 | 前 | 一四三・二 | 一四一・八 | 一四三・五 | 一四一・七 |
| | 後 | 一四三・二 | 一四三・四 | 一四三・六 | 一四二・九 |
| 日鑛 | 前 | 一〇二・三 | 一〇一・七 | 一〇二・五 | 一〇一・七 |
| | 後 | 一〇一・七 | 一〇四・四 | 一〇四・〇 | 一〇一・〇 |
| 日レ | 前 | 六八・六 | 六八・三 | 六八・九 | 六八・三 |
| | 後 | 六八・四 | 六九・五 | 六九・五 | 六八・四 |
| 日毛 | 前 | 一〇五・九 | 一〇五・六 | 一〇五・九 | 一〇五・六 |
| | 後 | 一〇六・六 | — | 一〇六・六 | 一〇六・六 |
| 淺一 | 前 | 一四・八 | — | 一四・八 | 一四・八 |
| | 後 | 一四・〇 | 一四・〇 | 一四・〇 | 一四・〇 |
| 帝人 | 前 | 一三一・五 | 一三一・〇 | 一三一・七 | 一三〇・八 |
| | 後 | 一三一・一 | — | — | — |
| 同新 | 前 | 七六・七 | 七六・七 | 七六・七 | 七六・七 |
| | 後 | 七六・七 | 七六・九 | 七六・九 | 七六・七 |
| 鋼管 | 前 | 一〇九・一 | 一〇九・七 | 一〇九・三 | 一〇八・二 |
| | 後 | 一〇八・八 | 一一一・九 | 一一一・九 | 一〇八・六 |
| 日畜 | 前 | 五四・二 | 五四・四 | 五四・一 | 五四・一 |
| | 後 | 五四・四 | 五四・一 | 五四・一 | 五四・四 |

大株短期喰合

| 銘柄 | 賣 | 買 | 取組 |
|---|---|---|---|
| 日產 | 四五 | 五四 | 四〇 |
| 新東 | 六四 | 六五 | 三五・九〇 |
| 大新 | 七一 | 六二 | 三五・九〇 |

東株長期

| 銘柄 | 前寄 | 前引 | 後寄 | 後引 |
|---|---|---|---|---|
| 倉鋼 | 二七・六 | 二七・七 | 二八・九 | 二八・九 |
| 鐘紡 | 二二七・七 | 二二七・五 | 二二七・七 | 二二七・七 |
| 同新 | 一三〇・四 | 一三〇・八 | 一三〇・〇 | 一二九・八 |
| 新東 | 一四三・八 | 一四二・七 | 一四二・五 | 一四二・八 |
| 三菱 | 三九・八 | 三九・八 | 四〇・八 | 四〇・〇 |

東京短期

| 銘柄 | | 寄付 | 大引 | 高値 | 安値 |
|---|---|---|---|---|---|
| 新東 | 前 | 一四三・一 | 一四一・八 | 一四三・三 | 一四一・五 |
| | 後 | 一四一・九 | 一四三・〇 | 一四三・〇 | 一四一・五 |
| 東電 | 前 | 五三・〇 | 五三・九 | 五三・三 | 五三・二 |
| | 後 | 五三・〇 | — | — | — |

東京短期喰合

| 銘柄 | 賣 | 買 | 取組高 |
|---|---|---|---|
| 日產 | 四五 | 五四 | 三六・五 |
| 新東 | 三六 | 六二 | 三六・〇 |

東京現株

| | | | |
|---|---|---|---|
| 東株 | 三三二・〇 | 滿鐵 | 六〇・〇 |
| 同新 | 一四二・三 | 同新 | 三六・八 |
| 鮮銀 | 七五・五 | 東拓 | 三三・五 |
| 同新 | 一六・八 | 同新 | 一〇・〇 |
| 殖銀 | 七四・五 | 富士紡 | 四〇・〇 |
| 同新 | 四〇・〇 | 日石 | 四七・〇 |
| 東京新 | 三二・〇 | 日毛 | [illegible] |

## 期米（廿七日）

### 期米 仁川

| | 當限 | 中限 | 先限 |
|---|---|---|---|
| 前場（一） | — | 二九・八五 | 二七・九三 |
| （二） | — | 九〇 | [illegible] |
| （三） | — | 八〇 | [illegible] |
| （四） | — | 八六 | [illegible] |
| （五） | 三〇・三〇 | 九二 | [illegible] |
| （六） | 三〇・三〇 | 九一 | [illegible] |
| 後場（七） | 三〇・四〇 | 八二 | 九五 |
| （八） | [illegible] | [illegible] | 九五 |
| （九） | [illegible] | [illegible] | [illegible] |
| （十） | [illegible] | [illegible] | [illegible] |

### 大阪期米

| | 當限 | 中限 | 先限 |
|---|---|---|---|
| 前場（一） | 三〇・九五 | 三〇・八〇 | 二九・〇五 |
| （二） | [illegible] | [illegible] | [illegible] |
| （三） | [illegible] | [illegible] | [illegible] |
| （四） | [illegible] | [illegible] | [illegible] |
| （五） | [illegible] | [illegible] | [illegible] |
| （六） | [illegible] | [illegible] | [illegible] |
| （七） | [illegible] | [illegible] | [illegible] |
| 後場（一） | [illegible] | [illegible] | [illegible] |
| （二） | [illegible] | [illegible] | [illegible] |
| （三） | [illegible] | [illegible] | [illegible] |
| （四） | [illegible] | [illegible] | [illegible] |
| （五） | [illegible] | [illegible] | [illegible] |
| （六） | [illegible] | [illegible] | [illegible] |
| （七） | [illegible] | [illegible] | [illegible] |

### 東京期米

| | 當限 | 中限 | 先限 |
|---|---|---|---|
| 前場（一） | [illegible] | [illegible] | [illegible] |
| 帳入値段 | 三〇・六〇 | 三〇・八〇 | 二九・〇〇 |
| 取組高 | [illegible] | [illegible] | [illegible] |
| 出來高 | 九、二〇〇 | 累計 | [illegible] |

### 大阪期米喰合

| | 賣方 | 買方 | 取組高 |
|---|---|---|---|
| 當限 | 一六 | 一三 | 四〇・八〇〇 |
| 中限 | 五五 | 五一 | 九〇・八〇〇 |
| 先限 | 七〇 | 四 | 三一・三〇〇 |

引跡氣配 [illegible]

### 各地期米

| | 前場寄 | 引 | 後場寄 | 引 |
|---|---|---|---|---|
| 兵庫 | [illegible] | [illegible] | [illegible] | [illegible] |
| 下關 | [illegible] | [illegible] | [illegible] | [illegible] |
| 名古屋 | [illegible] | [illegible] | [illegible] | [illegible] |
| 釜山 | [illegible] | [illegible] | [illegible] | [illegible] |
| 大邱 | [illegible] | [illegible] | [illegible] | [illegible] |
| 群山 | [illegible] | [illegible] | [illegible] | [illegible] |
| 木浦 | [illegible] | [illegible] | [illegible] | [illegible] |
| 南浦 | [illegible] | [illegible] | [illegible] | [illegible] |

## 商品（廿七日）

大阪綿絲 前場 寄付 同引 後場 寄付 同引

| | 八月限 | 納會 | — | 納會 |
|---|---|---|---|---|
| 二月限 | 一八〇・四 | 一八〇・〇 | 一八〇・四 | 一八〇・五 |

橫濱生絲 寄 止

| | 當限 | 先限 |
|---|---|---|
| 前場 | 一八五〇・〇〇 | 一六五〇・〇〇 |
| 後場 | 一六七〇・〇〇 | 一六五〇・〇〇 |

▲現物最優等 一七八五圓

△大阪棉花 寄 止

| | | 寄 | 止 |
|---|---|---|---|
| 前場 | 當限 | [illegible] | [illegible] |
| | 先限 | [illegible] | [illegible] |
| 後場 | 當限 | [illegible] | [illegible] |
| | 先限 | [illegible] | [illegible] |

△大阪人絹 寄 止

| | | 寄 | 止 |
|---|---|---|---|
| 前場 | 當限 | [illegible] | [illegible] |
| | 先限 | [illegible] | [illegible] |
| 後場 | 當限 | [illegible] | [illegible] |
| | 先限 | [illegible] | [illegible] |

△大阪砂糖 寄 止

| | | 寄 | 止 |
|---|---|---|---|
| 前場 | 當限 | [illegible] | [illegible] |
| | 先限 | [illegible] | [illegible] |
| 後場 | 當限 | [illegible] | [illegible] |
| | 先限 | [illegible] | [illegible] |

## 外電（廿七日）

| | |
|---|---|
| 倫敦金塊 | [illegible] |
| 倫敦銀塊 | 二十片丁度 |
| 米棉 | 三十錢高 |
| 印棉 | 四十三錢高 |
| スチール株 | 四五弗八分ノ五 |
| アナゴンダ株 | 二〇弗八分ノ一 |
| 米日爲替 | 二九弗四六仙 |
| 英米爲替 | [illegible] |

## 金融（廿七日）

△日銀帳尻

| | |
|---|---|
| 發行高 | [illegible] |
| 正貨準備 | [illegible] |
| 預金高 | [illegible] |
| 貸出高 | [illegible] |

△東京コール

| | |
|---|---|
| 翌日拂 | 〇七〇〇 |
| 無條件 | 〇七〇〇 |
| 普通 | 〇七〇〇 |

△鮮銀帳尻

| | |
|---|---|
| 發行高 | [illegible] |
| 正貨準備 | [illegible] |
| 保證準備 | [illegible] |

# 株式 阪地安に不味

**前場** 今朝は海外財電も好調を報じ前日に引續き堅りを呈し新東一四三圓丁日產七五圓五日鑛新三七圓五と寄附いたがあと新東は阪地の小弛みを眺めて一圓五と氣崩れたるも引返し日產も四圓九から五圓台に返り日畜五四圓二拓新一〇圓七と手堅く結局新東四安日產三安大新八七圓一朝新二五圓六と下文へて前場引

**後場** 前場不味のあと後場は新東一四二圓丁日產七五圓五と小戾して寄附いたが氣乘薄く膠着商狀に推移した

### 結局小相場

外電は米日爲替二九弗四六仙と二仙高スチール四五弗八分五アナゴンダ二〇弗八分一と好調にて米棉も引續き三〇錢方引返し印棉も四三錢高を報じたので今朝新東に東西共に二圓台の寄附をみせ雜株も概して堅りを呈し手堅い成行であつたが日產が日鑛減配で四圓台をのぞいたので一圓台に伸惱んでゐたが地合にさう悪いものではなかつた東京の如きは商内は極めて閑散であるが人氣はなか／＼堅りであると傳へられてゐたので此の所双方共に自重して成行待ちの態で氣乘薄く新東は一圓台に膠着したが日產は押目買人氣の潛在に堅りとあつて五圓二に戾して引けた爲許一服といつた所であるから場では小相場に一致してゐるやうであつた

### 雜株はよい

雜株は殆んど一齊に堅りを呈してゐるが殖銀新株は拂込徵收で三九圓五、七の唱へであつたが他は朝紡が七〇圓丁で一圓高秋田木材は

短期と現株 山本源作商店 ヤマゲン 京城本町 電話本局

### 殖銀賣物なし

殖銀は新株は拂込徵收決定によつて賣物を喚んでゐるが前日地場で四〇圓三の商内があつたがあと殆で現物市でも活況を呈しつゝあるは今後が大いに期待されてゐるの件を買はれる可能性あり時に東拓六高であつた朝紡東拓は相當將來と六、七高同新一〇圓五、七と五一圓二、三高東拓は二九圓二、三んど賣物なき狀態であるが今朝あたりも相當買注あるも賣物なく内地引合も出物なき有樣で三九圓五七所の唱へ東京は殆んど賣物なきも豪配は四〇圓丁どころであつた

### 買氣に循環

歐洲の危機も慘然になつて了つたがさりとて之が株界の人氣に作用してゐるところは極めてデリケートで之が成行には多大の關心を持たれてゐる更らに米國景氣の實體が果してどんなものか之に樂悲區々の論があるが米棉の暴落は可成衝擊を與へられたがあと落付いて來たので冷靜に近つたものゝ漸く色めき立つて來た觀があり鈍感を極めてゐた市場人の神經も漸く鋭くなつて來たかに見受けられる而も仕手の分野が變化を來し新東へ人氣が立歸つて來たことは秋相場展開の素地を作るものであつて今後は材料次第で大きくなれる可能性は充分にあるたゞ大衆が秋相場に對する認識をどの程度に持つてゐるかが問題であるが之も利益修正を下期減配豫想株式の押目が一巡すれば漸次出動して來るものと思はれる最近保險株や金融株がよく買はれてゐるがこの買が一巡して來るとやがて有力な投資筋からの買物も這押ばされる順序となつて來る生保團の如き一流株の押目を拾つてゐるが之も本格的に買つてゐる譯ではないからやがて出動するものと期待されるし漸く興味を喚んで來た

**實物前場** 殖銀七四圓丁▲電氣化學新二一圓五▲昭和肥料七四圓三▲同新三四圓丁▲日滿亞麻一五圓四▲北鮮製紙二三圓七▲エタバイ新七圓九▲帝麻新二三圓五（出來高一二〇〇）

大原現物店 京城明治町 代表電話本局四七〇

本日ノ動キ（正午迄）

| | |
|---|---|
| 宇治川電 | 四八・一〇 |
| 秋田木材 | （七分配當領增資有）[illegible] |
| 同 新 | [illegible] |
| 東洋拓殖 | [illegible] |
| 同 新 | [illegible] |
| 日本產業 | [illegible] |
| 東海鋼業 | [illegible] |
| 殖產銀行 | [illegible] |
| 同 新 | [illegible] |
| 朝鮮紡織 | [illegible] |
| 昭和電工 | [illegible] |
| 西鮮人絹 | [illegible] |

### 米界六感

相場は前日來問題の颱風がどちらに行くか日和見の姿であるがその颱風は依然北西に徐行し未だ內鮮何れに襲來するかハッキリしないらしい▲然し今朝阪地がドカと撫つて來た所を見ると內地は颱風の危險區域から逃れたのでないかと見る氣早連もあつた▲從つて相場は阪地安に追從しどうとう廿七圓台に逃げ込んでしまつたが果してこのまゝ更に暴落するかどうか▲最近阪地の上げにはその割り添はず下げにはより以上當所が安くなる傾きのある事から云ふとこの相場はもう買方有利に入つた嚮もある▲本日は米穀統制委員會で鑑に農林省で內定せる保管米二百萬石を拂下げするか否か確定する筈であるが相場はもう拂下げに決定するものとしてそれを織込んで居ると見る向も多い

# 期米 軟材幅湊して 一氣に奔落す

## あと利喰に下澁る

**前場** 頃日來當所は人氣の買ひ過ぎ模樣で伸力が鈍つて居る所へ今朝は內地の米作豫想が平年作と共に阪地が下放れを報じたので俄然人氣は惡化し當出來ざるも中三十圓臺割れの二十九圓八十五錢先限は二十七圓九十三錢と前日の上値より二十五錢安に寄付き其賣方の利喰ひに二節は九十錢と小戾しせしも小口買方の嫌氣投に四節八十錢と更に氣崩れを演じ阪地の手堅き商狀に賣方の利喰ひを呼び漸く八十六錢から九十二錢と盛返したが人氣が買氣ふてゐる丈けに伸力鈍く九十一錢と荷頭重き風情を呈して前場を終つた

**後場** 前場氣崩れのあと後場は當三〇圓四〇錢中九圓八二錢先九五錢と一丁高に寄附二節九五錢とこの邊下澁り商狀であつた

### 地場下げ賛成

相場は內地米作豫想の平年作を受けて更に氣崩れを演じ先限の如きは遂に八圓を下廻り二十七圓八十錢台まで墜落せしも阪地が寄付一本に拋つた切り後は手堅き商狀を維持して居るので强氣の買進みを誘致し漸く九十錢台へ復活したわけである然し當所の相場が阪地の上げにはその割り添はず下げには遙に追從してより以上安くなる傾向のある事は多少京城筋や地方筋が餘りの下鞘に買進み地場が下賛成となつて居る加減に依るものと

### 仁川は賣らる 見る向が多い

現在當所の相場が大阪や東京に比し著しく割高を維持せるのは米其物が東京や大阪より枯渇して居る結果である從つて當所の割高は正米の枯渇が甚だしい間は尚持續するものと見るの外ないがその代り新穀が出廻つて正米が潤澤になつて來ると當所の割高が早晚順鞘となる事は云ふまでもなく相場の居所が低い時は阪地から順鞘となる場合もあるも本年の如く古米の品掠れによりそれに引摺られて割高を維持せる相場は當所からその咎めを出現し順鞘に復する事が多いので採算筋としては當所賣りの阪地買ひを爲す者が尠なくない

### 收穫豫想と先行

廿六日農林省が發表せし內地の米作は十五日現在が平年作で之れを收穫的に見ると前年の實收に比し約一千萬石の增收となるわけである從つて相場は軟派の賣進みを誘致し俄然氣崩れを見るに至つたが之に對する硬軟派双方の意向を綜合して見るに强氣側では東北地方の被害はそれに見込まれない上に今後の天候次第では未だどう變るか分らないので政府の發表を信賴して賣込むのは早計である、殊にこの十限までは何んと云ふても米は端境期であるし中限から見ると二百丁近くも既に下鞘を叩いて居る相場としては尙押目買ひの外ないと見て居る向が多いに反し弱氣側では七百萬石以上の收穫は大丈夫と見ていゝ。さうなると內鮮共に一千二百萬から增收となるのでこんな高値を維持する相場でない事は薬より今度生れる十一限が更に一圓四五十錢も大鞘を豫想されて居る狀態であるから先行きの好くない相場と云ふの外ないと見て居る向が尠なくない

現物專門 今秋田株式現物店 京城府明治町 電話本局 四八二〇 四八二一 四八二二 四八二三 四八二四 六四一 五八九 六六九

廿七日午後一時調

| | | | |
|---|---|---|---|
| 鮮銀 | [illegible] | 京電 | [illegible] |
| 同新 | [illegible] | 東拓 | [illegible] |
| 殖銀 | [illegible] | 大同 | [illegible] |
| 朝鐵 | [illegible] | 帝人 | [illegible] |
| 京電 | [illegible] | 帝麻 | [illegible] |
| 金剛 | [illegible] | 日鐵 | [illegible] |
| 西鮮 | [illegible] | 三菱 | [illegible] |
| 東亞 | [illegible] | 北炭 | [illegible] |
| 東拓 | [illegible] | 日石 | [illegible] |
| 東亞 | [illegible] | 鋼管 | [illegible] |
| パルプ | [illegible] | 大島 | [illegible] |
| 亞麻紡 | [illegible] | 日畜 | [illegible] |
| ホツプ | [illegible] | 帝火 | [illegible] |
| 朝鮮紡 | [illegible] | 滿鐵 | [illegible] |
| 日窒 | [illegible] | 淺野 | [illegible] |
| 人肥 | [illegible] | 土佐 | [illegible] |
| 電化 | [illegible] | 鮮紙 | [illegible] |
| 帝糖 | [illegible] | アルミ | [illegible] |
| 日產 | [illegible] | 二鋼管 | [illegible] |
| 郵船 | [illegible] | | |

### 仁川期米本玉（一石）

| | 賣 | 買 | 中 | 賣 | 買 |
|---|---|---|---|---|---|
| 當 | 三〇〇 | 三・〇〇 | | 九〇〇 | 八〇〇 |
| [illegible] | [illegible] | [illegible] | [illegible] | [illegible] | [illegible] |

仁川海岸町三丁目 期米部 電話長一七・六五
京城黃金町二丁目 證券部 電話本局二〇七五

### 各地正米市況

仁川（十錢安）丸仁三等三十圓三十錢四等三十圓十錢不合格米二十七圓一等臼米十二圓九十錢粳上物八錢七厘並物八錢六厘五毛で定期のちり／＼安に玄米は前日より十錢方引落した

釜山（不變）四等 三〇、七〇 一白 三一、四〇 出來高 三三三 出廻 一〇〇〇

大邱（非錢安）四等 三〇、四〇 一白 三一、三〇 籾上 八三〇 中 八〇〇 下 七八〇

群山（五錢高）四等 三〇、一〇 一白 三一、〇〇 籾上 八三〇 中 八〇〇 下 七八〇

木浦（同調）四等 三〇、一〇 一白 三一、〇〇 籾上 八三〇 中 八〇〇 下 七八〇

南浦（膠着）四等 三〇、一〇 一白 三一、〇〇 籾上 — 中 — 下 —

對米爲替 二十九ドル四十六分七 東京爲替（二十七日）

# 相馬大作（156）

桃川燕雀演 鈴木清畫

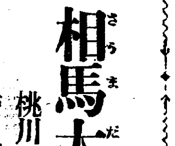

## 俄雨から露見

三次を初め子分一同も、佐吉に同情してそれとなく二人の行方を探して居ります。

すると三次の弟分で、羅生門の綱五郞といふ男、用事があつて柳川へやつて來たが、途中で俄に雨が降り出したので、丁度通りかゝつた直右衞門の門口。

綱『御免なさい』

とずつと入つて、臺所の方へ廻る。

男『おゝこりや羅生門の親分ですか、何か御用で！』

綱『イヤ、一寸山邊まで用達に來たんですが、俄に雨が降り出したので、甚だ迷惑をして居ります、何うか親分にさう言つて、どんなのでも宜いから傘を一本貸してお吳んなせえ』

男『おゝさうですか、お安い事でございます』

親分の直右衞門に聞く迄の事はないから、早速番傘を一本出して吳れた。

丁度此時、何心なく奧から出て來たお定、綱五郞を見るとハツと驚いて、バタ／＼と奧の間へ逃げ込んで仕舞つた。

綱『ハテナ』

と思つたから番傘を受取つて、禮を言ひながら四方を見ると、奧庭で金太が何かして居る樣子。

綱『扨は―』

と思つたが色にも出さず、

綱『大きに有難うございます』

と早々に飛び出して、用を達して桑折の宿へ歸り、

綱『兄貴、金太とお定の隱れて居る處が知れた』

三『おゝ知れたか、何處だい』

綱『今日用事があつて是々斯樣』

柳川の顚末を物語り、

綱『恐屋直右衞門が二人の奴をかくまつて居やアがる』

三『さうか、やい／＼誰か居るか』

子『へえ、親分、何ぞ御用』

三『佐吉に用があるんだ、直ぐ呼んで來い』

子『畏まりました』

と一人の子分が飛んで行つて佐吉を呼んで來る。

佐『えゝ親分今日は、只今は又お使ひを戴きまして、何ぞ御用でございますか』

三『おゝ佐吉か、お前の女房の居る處が判つたぜ』

佐『えツ、お定の居る處が判りましたか、何うも有難う存じます、あの阿魔ア、太い奴ですから重ねて置いて四つにして遣ります』

三『さう急ぐな、お定と金太の野郞が、柳川の直右衞門の處に居る事が判つた』

佐『えツ、直右衞門の家に……』

佐吉が俄に悄氣返り、

佐『何うも困つたなア』

三『何も困る事はねえぢやねえか、貴樣も腕の佐吉と呼ばれる一人前の博奕打だ、女房を橫取りされて默つて居ちやア男が立つめえ、第一俺の顏にも係はる道理、居る處が知れたから、何とか貴樣處置をしろい』

佐『それやね、親分のお言葉でございますが、太い阿魔にや相違ございません、だが何うも考へて見ますと、私ア最う四十三にもなつて、二十四の女房を持つたのが私の誤り、何分相手は目明しの直右衞門ですから、毛を吹いて疵を求めちやアならないと思ひます、ナニ、私さへ我慢をすれや、よいんで、何事も災難と諦めて、見て見ない振りをいたしませう』

佐吉の奴、俄に弱い音を吹き始めた。

三次は眼を怒らして、

三『野郞、意氣地のない事を云ふな、貴樣は我慢をしたつて、俺の腹が納まらねえ、それも遠くへ奔つたといふなら兎も角、俺の縄張の柳川に居ると知れて見れや、此儘默つて居る譯にやアゆかねえ、佐吉が行かなけれや誰か外に行く者はねえか』

京城日報
朝夕刊共十二頁
京城府太平通一丁目 發行所 合資會社 京城日報社

日本婦道講座

昭和の女大學

出たり!!世界に誇る花嫁讀本

昔の花嫁讀本は「女大學」一册

貝原益軒先生の「女大學」は、寺小屋に於ける唯一無二の婦人論語として、又當時の作法教科書としてお嫁入道具の虎の卷でした。併し、それは遠い昔の話です。

大喝采を博した明治の「女大學」

「男女は絶對平等である!」と開化の恩人福澤先生が「新女大學」で絶叫され、當時の海老茶袴の女學生は、感激の涙をこぼしました。

「日本婦道講座」は「昭和の女大學」

失禮ながら、貝原先生のやうに支那の借物でなく、福澤先生のやうに舶來物でなく、生粹の日本精神で生れ變つた新婦道!!これこそ、永劫不滅の新女大學です。

ナゼ世界一でせう

新聞で御承知の陸軍花嫁學校は、ズバ拔けてすぐれた講義の内容で、俄然世界の注目をひき、パラマウント社では、その模様を撮影して海の彼方で公開するし、獨逸でも非常な評判になつてゐるさうです。「日本婦道講座」はこの陸軍花嫁學校の講義を、主催者側が責任を以て編集されたものですから、その内容は空前絶後のスバラしさです。

自宅で花嫁學校を卒業できる

本講座をお讀みになれば、選り抜きの四十五名の先生に就て、自宅で、社會、文藝、科學、宗教等あらゆる常識や、料理、裁縫、手藝、花道、茶道凡そ日本女性として知るべき總てのことが勉強できます。

好機は今、スグ内容見本をお申込下さい!!
▼〆切迫る至急申込み下さい

全六卷 一册一圓

婦女界社發行

角耳式
ゴムベルト
ハイフレツクス
チユニア
コンダー
マンー
ヒーロー
在庫豊富
湯澤商店
京城府岡崎町九
電話龍山五九八番

牛田式
噴霧器
△構造堅牢、壓力強大▽
△果樹、蔬菜、園藝、消毒用▽
型録進呈
在庫豊富
朝鮮總代理店
合資會社 泰明會
京城出張所
京城府黄金町一ノ一八
電話本局長三三〇一一番
振替貯金口座京城五五〇三番

農業世界

九月號 要目

有畜農業
★豚肉の簡易加工法
★特に但馬牛の飼養法
★牛の鼻環と其の通し方
★冬季農家の副業養鶏
★乾燥鰯の製法
★初秋の養鶏管理法

果樹園藝界の世界的革命見 イワン・ミチユーリン

有利な藺草栽培

○合理的な配合肥料の話
○有利な菜種の栽培
文部省の講座 青菜の作り方と漬け方

釣魚
千葉の新電氣仕掛
川の掛仕
柏の荏投
鈎り器釣

養蠶
秋蠶の飼育改良
育上の毛族
注意の取羽
病除防法

抑制栽培
抑制胡瓜の有利栽培
豌豆の抑制栽培
抑制トマトの栽培

椎茸の性と推茸の人工栽培
日本松茸の人工栽培
榎茸の人工栽培

◎乃木博士 農事日記

特別記事 冬作マスクメロンの作り方

四十錢（送料二錢）
東京日本橋本町 博文館
振替東京二四〇

防犯科學全集

[illegible]大歡迎!! 何故? 實物を御覧下さい

一誤て情殺された女學生の日記

文字通りの女殺し ランドリユー

「當方四十五歳の紳士、獨身。四千フラン及び家屋の所有者。年は紳士と恰好な婦人と結婚したし。希望の方は〇・T45に答へらるべし」

かうした新聞廣告で、ランドリユーが釣つた女は十數名の多數に上つてゐる。それが約五年間の出來事で、全てが彼の色慾と物慾との犠牲となつて殺されたのだ。フエルナンド・スグレーと云ふ少女は電車の中でランドリユーと出會つたのだが、彼のひとみがマグネツトのやうなのに驚き、電車を降りてからランドリユーに話かけられた時には、明日會ふことを知らず〳〵に約束するやうな氣持になつたと云つてゐる。スグレー嬢にはランドリユーも眞實戀して了つたのか、彼女は殺されずに濟んで其事を詳細に物語つてゐる。（詳細は强力犯篇に）

現代にこれ以上のスリルはないと、忽ち强力犯篇は三十版。品切書店續出です。速刻お求め下さい。瀟洒な出來榮えの本が各册定價は僅に一圓五〇錢。

彼の妻になる女性はなかつた?

妻故に母親を殺して激流へ

村切つての模範青年演次が、その内縁の妻ていに去られるのを怖れて、妻と合はなかつた實母を殺して、川に流したと云ふ話。勿論、實母は自殺したと見せかけたのだが、係官の取調べで、詐謀はすぐに分明して了つた。演次は前に結婚したが、幾何もなく妻に死別。その頃から村中に演次の×××過ぎるからだと云ふ惡い噂が立つて、二度と嫁に來る女もなかつた處へ、ていが内縁の妻になつたわけ。だから演次にして見れば、ていはこの上なく大切なものだつたのだ。兎に角、二人は凡ゆる點でしつくり圓滿に行つたものだつた。それが實母故に……と考へて終に實母殺しの汚名を被むらなければならなくなつたのだ。怖るべきは無智である。（第二回配本、變態篇に詳説あり）

實話や探偵小説とは全く類を異にして、引用されたる十數事件は筆者が科學的の立場から縱横に解剖し、その眞相を暴露して居ります。

焼火箸で妻の膚へ文字を書く

變態性慾實相「小口末吉の妻」事件

下谷龍泉寺町の某牛肉店の二階を借りてゐた叩き大工小口末吉の内縁の妻が病死したのだが、どうにも死因が怪しいと見て、所轄署から係官が急行取り調べてみると、全身火傷の跡だらけ、それが化膿して死の原因をなしたものと判明した。處が末吉の申立を聞いてみると、その妻がマゾヒスムスだつたことが判つた。末吉の留守中、彼女は情人を作つたのだがそれを末吉に發見されたのだ。これが動機をなして彼女は改心のために、自分の腕に「小口末吉の妻」と焼火箸で焼印を押して呉れと云ふ希望。これが變態所にもなつて死因をなしたのだ。その時彼女は口に手拭を咬へて、呻き聲も出さず、眼には性的興奮をさへ認めたと云ふのだからたいした話だ。（詳細は、第二回配本變態篇にあり）

第二回鑑識篇配本は九月中旬。法醫學精神鑑定、鑑識の種々に就き、斯道の權威が一々實例を引用執筆して居ります。

老婆とは思へぬと燕は云ふ

色情狂の七十歳 老婆を殺す

目滿電車沿線の警察々力で、岩手縣のスサと云ふ七十の老婆が絞殺されてゐたのは昭和八年六月二十三日のこと。係官の厳重な捜査の結果、ラヂオ放送利用、被害者の草鞋等から犯人は岩手縣町の秋葉格也と斷定され、遂に捕へられたのだが、秋葉がこの殺人を犯すまでの動機には、同情すべきものがあつた。秋葉は勿論スサの燕なのだが、このスサが七十歳にもなるのに水澤町ではこの婆さんの許を訪れない若者はないと云ふ位のその道の豪者。そして年に似合ず性慾の方面は強い。一晩の中に何回となく所と時とを選ばずと云ふのだから物凄かつた。この負擔に堪へ兼ねた秋葉がその自供に「彼女を殺さなければ、私が參つて仕舞つたでせう」と云つてゐるのも何處かに合點ける處があるやうだ。（詳細は强力犯篇に）

第一回配本强力犯篇には、内外の有名な三十五事件の眞相が、凡ゆる點で興味深く語られて居ります。犯罪の眞相を知り、防犯の實をお擧げ下さい。

高級植物性油を配合した

◯ミツワ石鹼

皆様は石鹼を お用ひになつて
こんな御不滿を お覺えになりませんか?

例へば
始め匂つた芳香が中途で消えたり
半分も減らぬ中に軟かく溶崩れたり
又は、溶難く泡沫立が惡かつたり
洗ひ流した後が爽涼としなかつたり
生臭い魚の様な匂ひが殘つたり

斯ういふ石鹼は肌膚の爲にも
經濟的にも不可ないものであります。

今後石鹼は是非共!
最後の一片迄で同じ調子に用へる
經濟第一の◯ミツワ石鹼
——に御定め下さい

不斷の研究と向上の努力
ミツワ化學研究所に於て日夜化學的研究に努力しつゝある主要な研究者諸氏
[illegible]

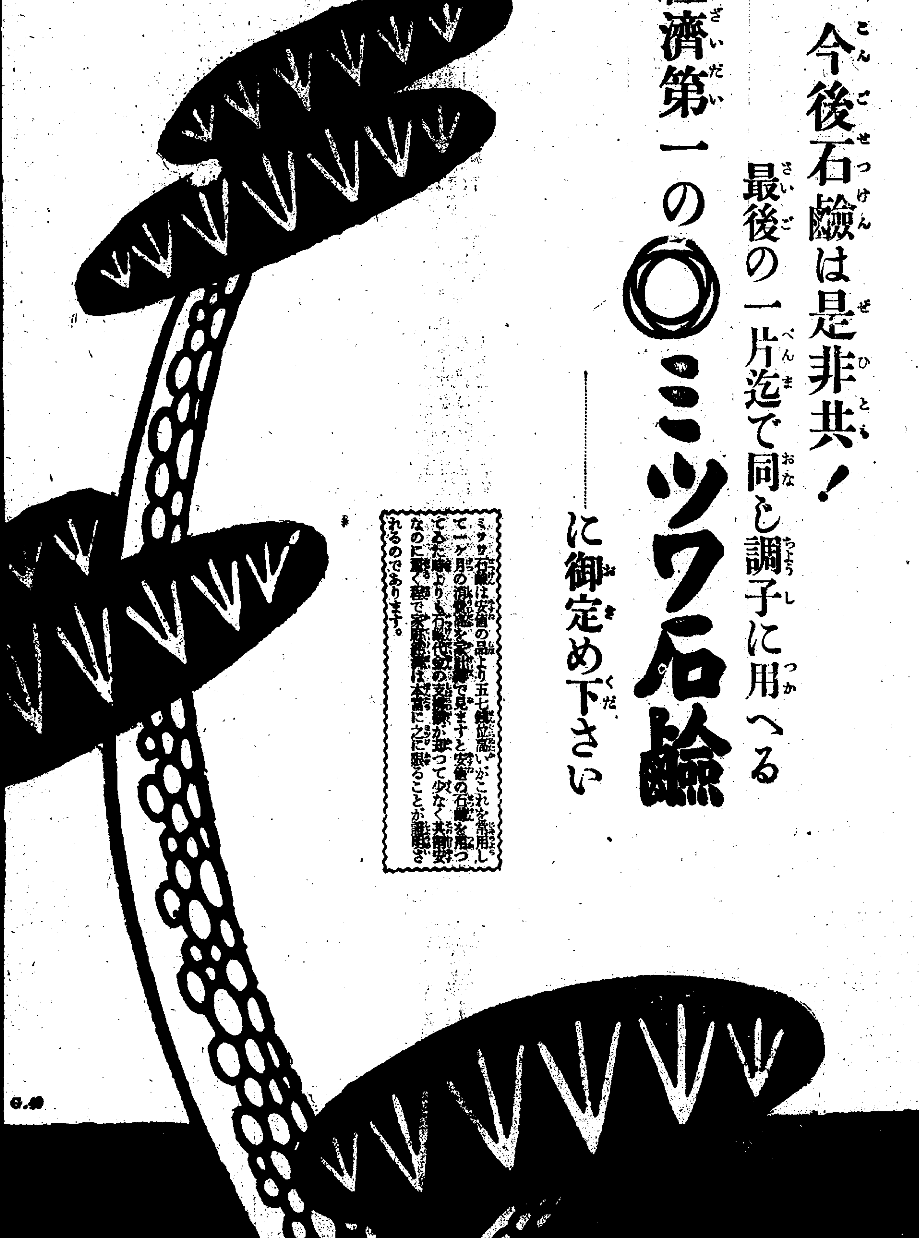

ミツワ石鹼は安價の品より五七錢位高いがこれを常用して一ヶ月の消費高を家計簿で見ますと安價の石鹼を用つてゐた時よりも石鹼代金の支出額が却つて少なく其割安なのに驚く程で家庭經濟は本當に之に限ることが證明されるのであります。

本舗 東京・兩國 ◯丸見屋商店

# 陸相の進退問題
## 陸軍豫算の分裂を虞れて
## 政府は極力留任望む

【東京電話】永田事件に對する責任問題に關聯して林陸相の進退問題が注目されてゐるが、政府側としては永田事件の差し當つての善後措置は、臨時軍司令官、師團長會議及び陸軍首腦各學校長に對する陸相の訓示を以て一段落を告げ、殘るところは林陸相自身の統制方針の下に如何にして部內上下一致の實を擧ぐるかにあり、この肅軍の實は林陸相の進退によつて全うさるべきものではない、この見解に基き、林陸相の辭任といふ如きことは考へ得られぬとの態度をとつてゐる、而して政府側が林陸相の留任を絕對的に希望する所以は、陸軍豫算編成問題に關して、部內統制に對する林陸相の政治的手腕を期待してゐるからである、即ち林陸相辭任の場合に於ける陸相後任問題よりもこの際陸相更迭が明年度國防豫算編成問題の上に好ましからぬ影響を與へ、延いては岡田內閣の生命にも動搖を生ずべきことを虞れてゐるからである、從つて萬一林陸相より辭意表明のあつた場合、岡田首相はあらゆる努力を盡して之を慰留する意向であるが、政府側が林陸相の進退問題をかく政局に結びつけ極力その留任を期待し企圖してゐることに對しては陸軍部內にも可成りの不滿がある樣である、旁々林陸相が永田事件に對する軍部大臣としての軍人本來の精神より辭意を固めた場合には、岡田首相の慰留が果して奏功するや否や疑問視され、恐らくその場合には政府としては、せめて林陸相の手によつて明年度陸軍豫算の編成を無事終了せしめ進退問題は夫れまで保留する樣極力勸說するものと見られてゐる

## 陸海、內務、農林省と
# 連續的に懇談
## 大藏省の豫算方針

【東京電話】大藏省では廿六日の葉山會議において明年度豫算査定方針の根本を協調、國防、財政の確立に置くことに決定し、國防、財政、產業三者の調和と各省協力豫算の編成に鋭意邁進することになつたので、九月早々開始さるべき査定工作を前にして之が準備行動として各省との懇談會に萬全の努力を傾注せしめ、特に明年度豫算編成の最大難關たる陸海軍部に內務、農林省との懇談を重視して廿八日より連續的に左の如く開催することに決定した

一、廿八日海軍大藏兩省第二次懇談會
一、廿九日內務大藏兩省懇談會
一、卅一日陸軍大藏第二次懇談會

なほ大藏省としては右の外に他の各省とも個別的に懇談をなす意向である、之に依つて豫算査定上如何なる程度まで協調財政を實現し得るか極めて注目されてゐる

## 植田軍司令官
## 林陸相を訪問す
### 管下の狀況を報告

【東京電話】植田朝鮮軍司令官は師團長會議終了後、陸相との個別會見を行はなかつたが、二十七日午後五時首相に林陸相を訪問、管下の狀況につき報告するところあつた、尚ほ同大將は同日午後十一時東京驛發列車にて歸任の途につく筈

## 英艦隊の針路は何處!

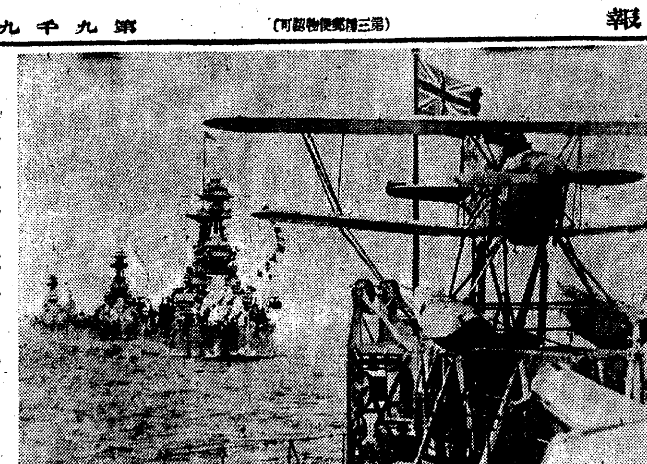

## 怪文書の取締

【東京電話】陸軍では永田中將遭難事件が巷間の妄說、所謂怪文書に因由するところ多く、部內に影響を與へつゝあるところ多大なるものあるに鑑み、二十六日の軍司令官師團長會同においても橋本次官より怪文書の一般的傾向について說明を與へ、これが取締に重大なる關心を拂はれるやう注意を喚起する所あつたが、陸軍首腦部としては今後は不祥事惹起の基をなすかゝる惡質の怪文書は嚴重に取締る方針を定め、近く具體案を決定內務、司法各關係省に對し怪文書取締りの緩急方につき何分の意思表示をなす模樣である

# 政府米五十萬石を處分
## 百萬石の買替決定す

【東京電話】農林省發表、二十七日米穀統制委員會にて左の通り諒解を得た

政府所有古米の中約百萬石の買替を行ふこと、なほ政府所有古米の中保存上整理を可と認むるもの約五百萬石を處分すること、時期方法は追つて定む

## 月末賣却か

【東京電話】別項、二十七日の米穀統制委員會で決定した政府古米百萬石の買替へ、五十萬石の整理賣却の實行期及び方法は農林省に一任されたが、米價高從つて飯米飢饉を多少でも緩和する意味で五十萬石の整理賣却を先にし、大體本月末に賣却發表を見るべく、尚一部は入札によらず賣却する模樣である、又百萬石の買替は米穀統制法施行令第十四條により整理賣却完了後に發表實施し、之に對する買上げは十年度產新米の出盛期とする筈である

## 相澤中佐待命

【東京電話】永田軍務局長を刺殺した相澤三郎中佐は、東京衞戍刑務所に收容の上、第一師團法務部で取調べを急いでゐるが、中佐の犯行は既に明瞭であるので、去る二十三日附をもつて左の通り待命仰付けられた

臺灣步兵第一聯隊附 步兵中佐 相澤三郎
待命被仰付

# 王克敏氏辭任し
# 後任は某要人
## 北支の日支關係を好轉せしむ
## 蔣汪兩氏が合作

【北平廿七日電通】確實なる筋への入電によれば、過般汪精衞氏の招電により南京へ向つた王克敏氏は汪精衞氏から北平政務整理委員會委員長代理辭任につき因果を含められ一應歸平の上、遠からず辭任するに內定した、右は過般の汪蔣兩氏會見の結果、北支の政治的中樞機關として政務整理委員會を擴大強化して閱歷、聲望ある北支第一流人物を委員長に据ゑ、北支の日支關係を圓滑ならしめ、且やゝともすれば反蔣機運の勃興を見んとするを未然に抑壓し、南京政府の統督下に於て北支の統制を完成せんとするにあり、右人選については既に蔣汪兩氏間に於て北方某要人に白羽の矢をたて、出馬懇請の使者を派遣した事實あり、某要人も相當乘氣を示してゐるので王克敏氏離平後、黃郛及王克敏兩氏の辭任となり、某要人が北支五省の實權を掌握し、北支の日支關係に一大轉機を齎すべく成行き重大視さる

## 赤化防衛協議
### 高橋武官綏遠へ向ふ

【北平廿七日電通】高橋駐在武官は二十七日午前九時飛行機で南苑發、張家口經由綏遠へ向つた、右旅行の目的は日支共同工作として最近頓に重要性を加へ來つたソ聯の北支赤化工作、共同防衛に關するもので、同武官は綏遠に於て傅作義氏と會見し、新疆外蒙より綏遠外蒙察哈爾省に向つて着々進行しつゝあるソ聯の赤化コースに對抗する協力方針を議し、思想經濟軍事經濟各般に亘つて實施さるべくこれが防止策につき具體的に談合する筈である、この結果將來綏遠は北支赤化防止の重要據點として綏遠內蒙を連結する一大赤化防衛線の中心と爲し、北支をその背後地として漸次強力なる日支共同の赤化防衛機關が設置されるに至るべく注目されてゐる

## 蔣駐日大使
## 長崎で語る

【長崎電話】歸國中の中國駐日大使蔣作賓氏は新對日方針を携へ書記官帶同二十七日午前七時上海より長崎入港のエンプレスオブルシア號で歸任、午後四時發列車で東上したが同船中で左の如く語つた

汪精衞氏がいよいよ留任に決定したことは日支兩國關係の將來から、また中國の現狀から見てまことに喜ぶべきことである、南京政府に二重對日政策ありと貴國政府は警戒してゐるが、之は南京政府部內の不統一から來るもので、蔣介石氏自身の誠意は最初から日支提携の一途あるのみで、自分は四川で同氏と隔意なき意見の交換をなしたからはつきり斷言出來る、廣田外相と會見の場合、新日支提携の重要協議を行ふと傳へられるが、新對日方針など今更何もない、蔣介石氏の對日方針は貴國政府が極力諒解して貰ふことだ」一つだけだ

## 鄕軍代表
## 明徵決議
### 首相らへ手交

【東京電話】二十七日の對時局帝國在鄕軍人會全國大會で決議した國體明徵竝各種選擧肅正に關する決議を携へ、鄕軍支部代表は數班に分れ、靖國神社、明治神宮に奉告すると共に首相、內相、文相、拓相、陸海兩相等を夫々訪問、決議を傳達した

## 全國鄕軍へ
## 選擧肅正冊子

【東京電話】府縣會議員選擧を目前に控へ、選擧肅正運動は最後的白熱狀態を見せてゐるが、帝國在鄕軍人會本部は近く行はれる府縣會議員選擧及び明春施行の衆議院議員選擧に際し、三百萬在鄕軍人をして一票の行使を誤らしめざるため「選擧權行使の指針」と題する小冊子を全國會員に頒布して注意を喚起するところあつた

## 米國政府が
## 蘇に抗議の事情
### 期待を裏切られた結果

【ワシントン廿六日電通】コミンテルン大會に於ける演說は米露修好條約違反なる旨ブリット駐露大使を通じ米國政府の抗議を提出せる事件は、その措辭の強硬なる點より見て極めて注意を惹いてゐるが、右につきソビエート駐米大使トロヤノフスキー氏は左の如く語つてゐる

モスコー政府に米國政府が抗議を送つたことについて詳しいことは知らぬ、併し余個人の意見ではアメリカ國內に於ける反蘇宣傳に較べれば、その重要性に於て問題とならんものである

而してコミンテルン大會に於けるアメリカ演說について、アメリカ政府の抗議書に言ふ所の「最も憂慮すべき結果」と云ふのはソビエートの回答如何に依つてはソビエート承認の取消を行ふべきとを意味するものと一般外交筋では解してゐる、抑々一昨年十一月アメリカ政府がソヴエート承認の際承認の條件として期待されたものは

一、アメリカ重工業製品に對するソヴエートよりの大量注文
一、アメリカがソヴエートに有する舊債の償還
一、極東問題に關してアメリカがソヴエートの強力なる友邦となること
一、アメリカ國內の共產主義宣傳をソヴエート政府の力を以て鎭壓し得べきこと

の四項目であるが、承認後約二ヶ年間の今日まで重工業品の注文と見るべきものもなく、共產征伐の目的も達せられず却らにソヴエートの極東政策に利用せられた結果となり、共產主義の宣傳も却つてアメリカを以て世界革命の最後の賴みの網と見、ソヴエート政府が背後にあつて之を支持して居ることが判明した結果今次の抗議となつたものである、從つてアメリカ政府の抗議は全國民の輿論と支持を得たものの如く、上下兩院の有力者達も口を揃へて政府の行動を稱讚してゐる

## 總督・海から歸る
### 當分龍山官邸入り

釜山海岸松島で靜養中だつた宇垣總督は廿七日午後三時發京城着臨時急行で夫人、令孃、令息と矢野秘書官ら家族同伴で元氣に歸城したが、白のヘルメット帽姿の總督はすつかり潮燒けした健康色あふれる顏を輝かしながら、病後で不自由な夫人をいたはり自動車で龍山官邸に向つた

〃四年ぶりで久しぶりの暑休を味はつたわけだが、溫泉より海岸の方が子供達が喜ぶので、まあ家庭奉仕をしたんだよ〃

なほ總督は倭城臺官邸の修理が濟むまで當分の間淋しい龍山官邸住ひで、矢野秘書官も一緒に引越すことになるらしい

## 財界人を招き
## 博物館で懇談
### 今井田總監が

今井田政務總監は來る三十日正午朝鮮ホテルに在城銀行會社代表者六十餘名を招待し施政二十五年記念事業綜合大博物館建設に就き協力方を懇談する

## 日本の態度
### 英紙の報道

【ロンドン二十七日聯合】わが政府が再び共通最大限の要求を提げて海軍問題に關する見解を表明した結果、海軍縮小會議の前途は多難を豫想されるに至つたがデイリーヘラルド紙は二十七日の紙上で日本帝國政府が委任統治問題と交換的に海軍問題に對する態度を緩和する方針である との報道を傳へてゐる

## 松岡總裁下關發

【下關電話】赴任の途にある新滿鐵總裁松岡洋右氏は、秘書帶同廿七日三田尻より下關に到着、十一時過ぎ下關驛頭盛大な見送り裡に新河丸で赴任の途についた

# 英國と伊國兩海軍
# 地中海で對峙
## 當分の間は睨み合ふ

【ローマ二十六日聯合】イギリス政府が着々地中海艦隊の充實を圖り、マルタ島、紅海を中心に地中海制海權の掌握を期してゐるに對して、イタリー政府も愈よ海上防備を強化し、貿易交通路を確保するに決定したと傳へられる、既に地中海艦隊は防備工作に着手、有力艦艇數隻は既に根據地を出發、監視の位置についたと言はれる、更にイタリー海軍においては航空艦隊竝に印度洋艦隊、東アフリカ艦隊の強化に乘出すものと見られてゐる

## 伊太利が
## 聯盟への準備

【ローマ二十六日聯合】イタリー政府は第八十八回聯盟理事會において愈よ自國の立場を全世界に闡明することに決し、目下外務省は着々聲明書において特にエチオピア政府の加入を要請したことは聯盟當局の重大過失だと強調し斷乎エチオピアを聯盟より除外することを要求する方針だと解される

## 伊の大演習

【ボルツアノ「イタリー」廿七日電通】廿六日正午ムッソリーニ首相の當地到着によりイタリー陸空軍大演習參加部隊の士氣は頗る揚がり、二十七日はファシスト黑シャツ隊の初參加もあつて隨所に激戰が展開された

## 各國公使館が
## 在留民の保護

【アヂス・アベバ廿六日聯合】アヂス・アベバ駐在各國公使館は、戰爭の場合損害賠償要求の保證手段として各自國在留民に對し財產目錄の作成を命じた、各在留民は着々目錄を作成それぞれ公使館に寄託してゐる

## ロ少將歸國
### 伊太利へ

【新京廿七日聯合】南京政府軍事顧問イタリー陸軍少將ローディ・ロバート氏は本國政府の招電に接し歸國の途廿七日來京即日新京驛滿洲里經由歸國の途についたが、同少將は南京政府軍事顧問として約二ヶ年間支那軍指導に當つたもので、歸國の上はイタリー航空隊として東部アフリカに出征の豫定である、但同少將は〃何も知らん、唯本國の招電だ、滿洲國を見ておきたいから滿洲國經由歸國する迄〃であると多くを語らなかつた

## 東阿遠征軍に對し
# ム首相十戒を與ふ
## 御曹子も勇躍出發す

【ローマ二十六日聯合】ムッソリーニ首相は二十五日ナポリ出帆東アフリカ出征の途についた御曹子諸にファシスト民團軍に對し、出發に際し東アフリカ出征十戒を與へた、要旨次の通り

ファシスト軍は斷じて退却を起すことなく干を立てる際には全ファシスト黨員は力強く勇猛に難を恐れず一切の弱を拂ふべし

## 平和御祈願
### 女皇帝が

【アヂス・アベバ二十六日聯合】エチオピア皇帝はあくまで平和の維持を期待、二十六日より一ヶ月間、皇后陛下と共に肉食を斷ち平和祈願を開始されてゐる

## 米國第七十四議會
# 八ヶ月ぶりで休會
## 輝かしい幾多の業績

【ワシントン廿七日午前零時十分聯合】第七十四議會第一會期は二十六日午後十二時をもつていよいよ休會に入つた、去る一月三日招集以來前後八ヶ月、失業救濟事業法案、社會保障法案等幾多の重要法案を採擇し、NRA機構の延長、空軍根據地の擴充等の內治國防上に輝かしき業績をおさめ、防衞問題に關しては棉花融資案をめぐり上下兩院の意見合はず極度の紛糾を示したが、結局棉花融資一ポンド十セントと取定め妥協案成立し、こゝに揉みに揉んだ會期も目出度く大團圓を告げた

## 上院無期休會

【ワシントン二十六日電通】アメリカ上院は二十六日午後正十二時(日本時間二十七日午後一時)無期休會に入ることを宣し散會した

## 下院も休會

【ワシントン廿六日電通】アメリカ下院は二十六日午後零時五分散會した、之で議會は愈よ無期休會に入つた

# 海軍々縮會議 何處へゆく

# 日本が固執せば
## 開會の見込みなし
## 米國國務長官語る

【ワシントン二十六日聯合】ハル國務長官は二十六日午後新聞記者團との會見において日英兩國政府の海軍交渉に言及し、次の如く述べた

海軍問題についてはアメリカ政府は目下のところ何等の外交上活動に入つてゐない、又日本政府乃至イギリス政府から具體案の提示に接してゐない、日本政府からイギリス政府に出したといふ通牒についても何等公式の通告に接してゐない

而してハル國務長官は海軍軍縮本會議の見透しにつき一切言明を避けてゐるが、國務省當局は近く本會議を招集する見込みはあるまいとの意向を表明し左の如く述べてゐる

一、海軍豫備會議の決裂後イギリス政府が率先し日本、フランス、イタリー各國政府の意向を打診し、海軍問題に關する各國政府の見解を聽取したことは事實である、然しアメリカ政府の立場は周知の通りで、改めて右立場を再述する必要はない、イギリス政府から重ねて說明を求めて來ぬであらう

一、然し日英米三國政府の見解にかなり隔たりがあり、日本政府が從來の立場を固執する限り、近くロンドン海軍縮小會議が開かれる見込みはない

## その開否は
# 英國の態度次第
## わが海軍當局の見解

【東京電話】混迷の軍縮會議の前途は頗る悲觀的觀測がなされてゐる矢先、ロンドン外交界筋では新協定成立の見込み薄の根據は、エチオピア問題に日本の均等要求にありとし、恰も軍縮不成立の責任の一端を日本にあるかの如き口吻を洩してゐるが、これに關し我海軍では軍縮の成否は一にイギリスの態度如何にかゝつてゐるもので、今日早くも責任のなすり合ひ等の言が傳へられるのは頗る遺憾なりとし、大要左の如き見解を下してゐる

一、エチオピア問題の紛糾が軍縮會議を遲延せしめ、且つ年內軍縮會議開催を不可能ならしめてゐるやうな觀測は同感である

一、然るに日本の態度不變で會議の成否を豫想するが如き全く筋道を踏み違へてゐるものである

一、イギリスは來るべき會議に提案せんとする質的制限艦齡延長案にいづれの角度より見るも自國主義によるものであつて、妥當公正を欠いでゐる點より見て日本は絕對同調し得ないものである

一、イギリスが若しこれを各國に押しつけんとすれば會議の成果は自ら望み得ない、日本今回の意思表示は會議の成功を冀ふ準備工作に出るものであつて、日本に正公妥當なりと確信してをり、日本の新軍縮方式に關し英國の再考を求めたもので日本としては飽まで會議の成功を希望してゐる、從つて會議の成否は日本に對する英國の誠意如何にかゝつてゐると解釋すべきであつて責任呼ばはりを受くる立場におかれてゐない

## エチオピア
## イエメン國と提携
### 領事館開設と決定す

【アヂス・アベバ廿六日聯合】エチオピア政府は新にイエメン王國に領事館を開設するに決定、イタリーの閉鎖を見越し、イエメン王國と協力提携をはかる方針と解される

## 英國掃海艇マ島へ

【ジブラルタル二十六日聯合】イ……ゐる

## 夕刊後の市況

◇大阪短期引際

| | | |
|---|---|---|
| 大新 | 八八四五 | 二高 |
| 鐘新 | 一二〇四八 | 二高 |
| 日產 | 七七四丁 | 一高 |
| 新東 | 一四三四八 | 三高 |

◇朝取短期後場

| | 引 | 高 | 安 |
|---|---|---|---|
| 朝新 | — | 三五七 | 三五七 |
| 新東 | 一四三四 | 一四三六 | 一四三〇 |
| 大新 | 八六五 | 八六五 | 八六五 |
| 日產 | 七七三 | 七七三 | 七七四 |

實物後場 ▲宇治電五七圓五▲電化新三二圓丁▲日滿酸一五圓五▲帝麻新一三圓六▲大同電力新一〇圓三▲大同產業二圓五▲滿洲工廠二〇圓二▲ヰタパイ新七圓九▲大阪商船四八圓二(出來高二二〇)

◇橫濱生絲 當 七四八 先 六九九

◇…各地期米 金澤 三三 熊本 三九、八〇 大阪最終氣配 一八 一安

## 東西南北

滿三歲と半の坊やが六階の建物から街路上に墜落してカスリ傷一つ負はずにケロリとしてゐたといふ噓みたいな事實▲坊やの名前はゴゼヴィッチと云ひ▲六階の窓から おいたをしてゐる中に誤つて墜落▲四階の窓側に一旦ぶつかつてから地上に顚落した▲坊やの異常な悲鳴と同時にアッと目を瞰ふた目擊者は蛙を叩きつけた樣な慘狀を豫想して驅けつけてみると▲意外や坊やは見たところ傷一つなくてケロリとしてゐる▲とにかく病院へ擔ぎ込んで醫師の診察を受けた結果些細な內出血を認める外異常なしとのこと▲この兒は猫の性分たらうといふことになつた▲さう云へば目擊者の一人は坊やが地上に落ちる時は丁度猫のやうに手と足とを下にして着陸(?)したと證言してゐるが▲やはり人間にも幾分さうした本能があるのだらうと言はれてゐる

賣切!又賣切!第三回の
大增刷
愈々出來ました
講談倶樂部 臨時增刊
⦿一流大家の飛切り面白い大傑作ギッシリ滿載!!
然も全部讀切
⦿賞品莫大の四大懸賞あり
⦿堂々六百數十頁の大冊!
賣切れぬ中今スグ急ぎお求め下さい

普通傳染病室完備
イケダ小兒內科病院
京城府竹山町一丁目 電話本局 二三四番 三〇〇番 池田務三

ケーキとパン 驛前 寶來屋喫茶店

各室サンルーム、卓上電話附の新館落成仕り候
溫水暖房 水洗式便所 應接室附屬
常盤旅館
咸興府大和町二 長電話三七番

Eva
脫毛劑 エヴ クレーム
ワキ毛ウデ毛スネ毛がちら〳〵見えるのは嫌なものです、エヴを知つてから始めて脫毛美の有難さが分りました。僅か三分間位で綺麗に取れ、皮膚を荒らさないので安心して使つて居ります。
肌あれする模倣品と違ひクリームが固塊とならず、永持ちしてお終ひまで使へて一ばん經濟的なのがエヴの誇りです。
一圓八十錢・一圓 發賣元(?) 各店にあり
E▼320

皮膚泌尿花柳病
醫學博士 渡邊晋
京城黃金町入口 日本生命裏
診察 十二時半マデ及ビ夕刻

法人登記公告
華川金融組合〇理事松崎政ヲ昭和拾年七月參拾壹日解任シ同日華川郡華川面〇〇里貳五六番地ノ貳〇〇谷川〇〇理事ニ就任ス
右昭和拾年八月八日登記
京城地方法院華川出張所

法人登記公告
伊川金融組合(變更)昭和拾年七月參拾壹日附〇〇村知三六理事ヲ免セラレ同日伊川郡伊川面鄉校里六貳番地ノ四江俣〇理事ニ就任ス
右昭和拾年八月六日登記
京城地方法院伊川出張所

## 社説
## 人間交響樂

箏には箏の特長あり妙味あり、三絃には三絃の特長あり妙味あり尺八には尺八の特長あり妙味あり　その一つ〳〵を聽きてその一つ一つの特長と妙味とを味はふは面白し。またこの三者を同時に合奏し所謂三曲合奏すれば、箏は箏の特長を失ひ、三絃は三絃の特長を失ひ、尺八は尺八の特長を失つて、三者それ〳〵の妙味を失す。しかも、こゝにこの三者は全く溶け合つて、三曲合奏といふ一つの音樂となる。三者それ〳〵に自我を發揮せず、互に相讓り、互に相たれてこゝに渾然たる諧和を見るそこには箏なく、三絃なく、尺八なく、渾然諧和せる一つの音樂、即三曲合奏が生れ出るのである。若しその一つでも自我を發揮するに於ては、諧和は破れて箏三絃尺八、その一つだもその面目を發揮せざるに到るであらう。

×

これを家庭に見る。夫婦の睦まじきは二曲合奏である。これに舅姑を加へて一家圓滿なるは三曲合奏である。夫その特長を發揮して特徴を發揮すれば、舅姑と嫁とが困る。舅姑意地惡ければ嫁は困る。調子が合ぬといふことほど、自らを不快にし他を不快にするものはない。調子が揃ふといふことは、そこに相讓相容の妙機の存ずることを意味する、これを交響樂に見る。幾多の樂器を連ね幾十百の樂人がこれを奏して、こゝに渾然たる大交響を演出す、その幾多きの故を以て、その中の一人の僭越を許さない。一人でも調を誤ればそこに破綻が生れる。すべての樂器それ〳〵の特長と妙味とを失つて、一つの大交響樂が完成する。しかもその間に各樂器それ〳〵に本來の面目を失ふことがない、三曲合奏においても全くその通りで、各樂器その特長妙味を失ふと雖も、その本來面目は儼乎として變るところがない。

×

國民生活は一つの大きな人間交響樂である、各人がそれ〳〵一人にして自ら鳴れば、箏の如く、三絃の如く、尺八の如く、ヴアイオリンの如く、ピアノの如く、それ〳〵に一個の面目と、特長と、妙味とを發揮すると變りはなく、日本國民として協力する時に於ては、たゞ日本國民としての眞面目を發揮する。そこには自己の姿がなくしてたゞ日本國民としての姿のみが現出する。近代國家の期望は、有機的一體としての圓滑なる活動にかゝつてゐる。國民各自がその本務に從つて、國家活動を完全ならしむるにある。その地位、職場、技能に應じて國家に協力するにある。即ち、國民生活の妙音は各人の協力一致によつて、一大人間交響樂を完成するにある。たゞ協力一致するだけでは駄目である。その協力一致が天來の妙音として醸り出さねばならぬのである。そのためには全國民が全能力を發揮することに努力せねばならぬ。

# 短氣は損氣の本（上）

## 短氣だつた私が山縣公から圓滿過ぎると云はれるまで

伯爵　清浦奎吾

代用教員から身を起して內閣總理大臣とまでなつた伯爵清浦奎吾翁は、齡旣に八十六歲今尙矍鑠として壯者を凌ぐ元氣だ一度は組閣工作意の如くならずして鰻香の名を冠せられたが大正十三年一月再び大命を拜して組閣に當り貴族院を唯一の足場としたために、護憲運動を惹起し總選擧の結果護憲派が大勝したので、同年六月『光風霽月』の名文句を殘してさつざと總辭職し以來閑地にあつて、悠々自適の生活を樂んでゐるが國家の重臣として政界に重きをなしてゐる（寫眞は清浦伯）

人と調和を缺くといふことは自分の仕事をなし遂げる上にも、また處世の上にも大なる損失である。私なども今でこそお人好しの年寄と納まつてゐるがこれでも若い頃は——書生時代ばかりでなく、役人になつてからも剛情張りで隨分人と激しく議論もし衝突したこともある。たしか明治十四年だつたと思ふ。私はその頃三十前後で太政官の書記官を勤めてゐた

**ある時**　太政官から土地開墾に關する法案を元老院の議に附されることになつて、私は內閣委員といふ資格で元老院に議案の說明のため出席した。その時柴原和といふ元老院議官が、頗るうるさくこまかな質問を連發するのでウンザリしてしまつた。そこで私の例の病氣——肝癪玉がムラムラと燃え上つて『元老院議官ともいふべき老練な人が、斯樣なまるで楊子の先で重箱の隅をつゝく樣なこまかしい事を、くど〳〵と質問せられるのは元老院議官の沽券にかゝはりはしないか』と今思ふと隨分激しい言葉を發したものであつた。これがために議場の大問題となつて若僧の癖に不埒千萬だ、柴原一個人の問題でなく、元老院を侮辱するものであるから取消といふやかましいことになつた然し私は剛情を突張つて議場ではとう〳〵取消さなかつた

**議事が**　休憩になると議長が私を呼んで——その時の議長は佐野常民といふ溫厚な君子であつた——『お前は將來のある人だ、餘り剛情を言張ると身のためによろしくない、だから議長に對し失言であつたといふことを申せばそれで何とかすますことに取計らふであらう。然しどこ迄もお前が剛情を言張るといふことになれば、元老院としては太政官に對し一本突込まなくてはならん。さうなると事は餘程面倒になるから考へたがよからう』といふことを誠に溫情のこもつた言葉で諄々と說かれたのである。一體神經といふ奴は一時ムラ〳〵と燃え上るがしばらく經つて冷めて見ると『またしくじつたな』といふ氣持になるものだ。そこで私も議長から親切な言葉で諭されたので、成る程あれは少しいひ過ぎだつたといふ氣になつたから、議長に向つて失言であつたといふことを述べて事濟みになつたことがある

**その後**　時を經つてから元老院議官に水本成圭といふ先生が居つた。この人は江戸出身で舊幕黨派に屬する學者で薩摩侯に抱へられた人であるが、明治維新になつて朝廷に召出されて元老院議官になつた有德の君子人であつた。私はこの人を師父と仰いで尊敬しその敎へを受けて居つた。ある日その人から招かれて訪問すると『お前は剛氣があつてよいがそれも程度の問題であの短氣なムカッ腹を立てることはよろしくない。短氣は損氣といふことがある將來大いに爲すあらんとするものが短氣のために身を誤るといふことは惜むべき事だ。これを讀んで見なさい』といつて一冊の寫本を渡された

**その寫本**　は『柳營夜話』といふ本で德川八代將軍吉宗——これは德川中興の名將軍であつた——この吉宗公が近侍の若侍などを夜分召されて話し聽かされた事柄を、澁谷隱岐守といふ近侍頭の人が筆記したものでその中に水本先生が私に此處を讀みなさいといつて特に示してくれた二ケ條があつた。その一つは『短氣なる者は事を仕損じ身を失ふこと多し。我性質短氣なりと知らば隨分剛忍に心を用ひ戒め愼しむべし。短氣は大方は我儘より出づるものなり。用愼の行には皆てこれなきことなり』といふ一ケ條であり、他の一つは昔數度の戰ひに武功の譽れある老士あり、若き殿原達その武功の物語りを所望しけるに老士語つて曰く『某若き時にさしたる武功はなし、天性愛嬌ありて人に好く思はれし故に、少しの働きをもよく執りなされて想はぬ譽を得たり』といふのが老士の言葉であつた。『人は愛敬あるがよしと譽りきとかや殊勝の物語りなり』と云ふのが吉宗公の判斷である

# 大陸に移つた朝鮮人（七）

長風山人

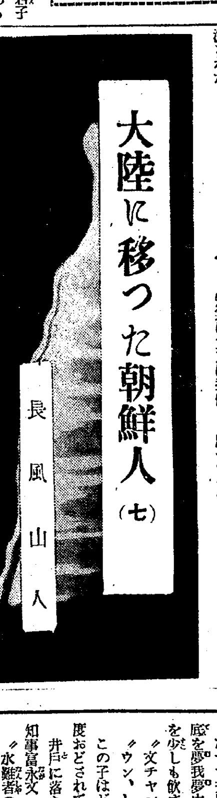


### ロシアの南下と李範允の間島管理運動

近代大陸移民に精神的衝動を起したものは李範允の間島管理運動であつた、この運動の目的は間島を獨立させ新朝鮮國を建設するにあつた、これ故大陸朝鮮人の人氣を鼓舞し、民族的團結を結成し、朝鮮民族の中に[illegible]せた精神的新生であつた

◇

宗主淸人と大國淸人とに壓抑された間島移民に李範允の運動が本國の後援と強大ロシアの保護とによりて間島の獨立政廳を開設すべきを期待してこの運動に參加し、司令總動員し、九五三萬人を結束して獨立反抗の旗を上げた。然し乍らこの運動はその呼び聲の壯大にしてその組織の整然としてあつたに拘らず愈々實戰衝突するや吉林の一杖隊胡殿甲軍一隊（約二千人）に裂斃され茂山邑近き對岸まで驅攘されてしまつた

◇

李範允は政治的には極めて巧みに切り廻はし、特に本國とは王宮直に政府要人とも連絡し、ロシアの極東要人と都合よく交渉し、內外の後援は遺憾なく成功したに拘らず。一敗地に塗れて退却したことは畢竟するに大陸移民の自立發展の信念に乏しく、民族的團結力の薄弱なりしによる

◇

當時ロシアは旅大の租借經營を急ぎ、北鮮軍に南滿の鐵道を實現しり間島を横斷して吉林に達するウスリーよりの軍用道並に長白山森林道鐵の布設を企圖中であつたから李範允をして專ら間島を管理せしめ、李範允の背景となつて淸國の邊防を破壞させようとしたのであつた。然るに胡殿甲軍との衝突で李範允は一敗奔竄したので間島獨立運動は挫折した、滿日露の間に戰鬪始まり滿洲面に北鮮地方もその戰場となつたがロシアの敗局により李範允は空しくロシア領内に流寓して間島獨立を再度企圖したが、最早この時には間島には日本國旗を立てて朝鮮人保護の政廳が立てられた若し日露の間に戰役なからしめたなら間島はロシアの後援背景によつて李範允の獨立運動は大に發展したであらう

### 日本勢力の出現

吉林政廳から宗主國[illegible]されて壓迫の下に忍耐した十年間の苦境は、日淸戰役の敗殘によつてその手を緩めたが間もなくロシアの南下で李範允の獨立運動となつて却つて敗亡を自ら招くに至り背後のロシア、強大ロシアも亦た日露戰役の敗亡によつて自ら退却解消した

◇

其後に來た日本勢力の出現は果して如何。日本は十年間に強大支那とロシアと戰ひ而かも同じ戰場で二大勝利を得た、大陸移住の朝鮮人の上に日本が背景となり、後援となり、保護者となつたことは自然の成果だ、當然の因緣である

◇

日本は日韓協約の結果外國に移住せる朝鮮人を保護すべき國際權力を有してゐる。それ故[illegible]明治[illegible]九年間島龍井村に朝鮮人保護の爲憲兵中佐事務官其他若干部隊を龍井村に駐劄せしめた[illegible]那は日本外務に交渉して龍井村駐劄官の撤退方を要求した、その理由に龍井村は通商地でない、條約による通商地でないとのことであつた、然し日本は大陸移住の朝鮮人の盛況と間島の國籍未定の理由、寧ろ朝鮮領であるとの理由を以て容易に龍井村の駐劄官を撤去しようとはしなかつた

◇

支那とロシアに戰捷した日本が大陸朝鮮人の背景となり、保護者となつたことは甚しく支那政府をして焦慮せしめた。當時の東三省總督が各國に交渉して間島は條約上の通商地でないから列國の力を借つて日本官憲の撤去を計つたが日本政府は間島を以て支那の領土に非ずとの見解を以て飽くまで龍井村より日本國旗を撤し去らうと云ふ意思はなかつた　日本のこの態度に間島にかける朝鮮人をして始めて背景日本の勢力を認識させた

## 青簾

### 文ちゃんの述懐

文一少年のいたづらと來たら德島市內一圓に響き渡つてゐた。僅か六歲で新魚町腕白團の餓鬼大將に選擧された。

或る日のこと文一少年の音頭でチンピラどもが生意氣にも大人の眞似をして井戸浚へを始めた、オイチニ〳〵、ヨイショ、〃文チャン俺な、この間この井戸に鮒を一匹入れたから出て來たら吳れよ〃

〃ウンやるからウンと水を吸めよ〃

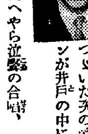

朗らかな會話のつゞいた次の瞬間、

〃ウワッ文チャンが井戸の中に落ちたよアン〳〵〃

先き程までのオシヤマは何處へやら泣聲の合唱、文チャンの親父さんの彌十郎さんを始め近所の人々が、蒼くなつて井戸の周圍をとり巻いた、井戸の中の文チャンは水底を夢我夢中で二、三回もぐり廻つたが、水神樣のお情で水を少しも飮まず、浮いてゐた釣瓶にしがみついた。

〃文チャンしつかりしろよ〃

〃ウン、しつかりしてゐるからアゲテよ〃

この子はどこまで氣の強い子供でせう、と兩親や大人は再度おどされてヨイト・マケ式で地上に引き上げた。

井戸に落ちてから卅八年後、この文一少年トウ〳〵京畿道知事富永文一まで出世した。

〃水難者の話を聞されたり、弔辭を讀む度に、昔の事を憶ひ出して仕方がない〃とこの間北漢江で殉職した三氏の慰靈祭の席上でも話してゐた（寫眞は富永知事）

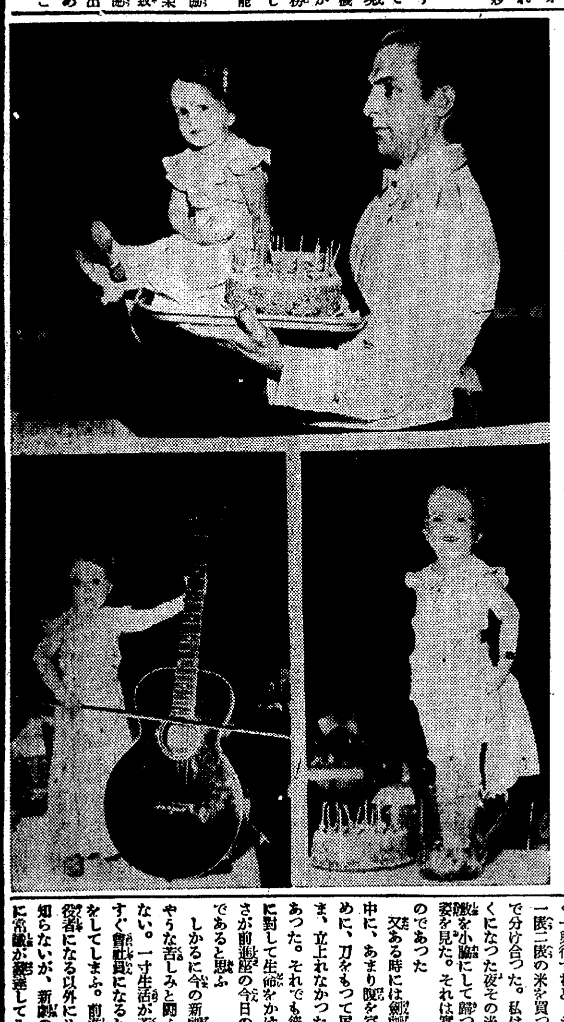

# お盆に載つて

八月五日米國ニユーヨークのさるレストラントで第十九回の誕生日を祝つたマーガレット・アン・ロビンソン孃がボーイの運ぶお盆の『誕生日のお菓子』と一緒に乘せられて華しく會場に現れ拍手大喝采迎へられた時のシーンです、彼女は背丈けが二十一吋、目方が十六ポンドと云ふ小人で『妾も決してこれより大きくならないの』と自慢だかか嘆聲だかわからない樣に言つてゐたさうです。寫眞（下左）は普通のギターをバスの樣に奏してゐる處とジョッキをプール代りにして足を冷してる處です

# 新劇の臺所更生案

三好十郎

私は舊劇の人々から「新劇ではめしが食へない」といふ言葉を度々聞いた。その度に、かつて市川猿之助より別れた當時の前進座の苦鬪振りを話してやる

その頃の前進座は、一夜に、もの〻五十人も見物がゐたことはなかつた。だから無論收入も豐ではなく一興行すむと、お給金の代りに一俵二俵の米を買つて、それを皆で分け合つた。私はよく芝居がらくになつた夜その米を包んだ風呂敷を小脇にして歸つて行く女優の姿を見た。それは實際可哀想なものであつた

又ある時には劍劇の立廻りの最中に、あまり腹を空かしてゐたゝめに、刀をもつて尻餅をついたまま、立上れなかつたといふこともあつた。それでも彼等は自己の藝に對して生命をかけた。この熱心さが前進座の今日の大をなしたのであると思ふ

しかるに今の新劇の人は、そのやうな苦しみと鬪ふだけの元氣がない。一寸生活が苦しくなれば、すぐ會社員になるとか、映畫入りをしてしまふ。前進座の俳優は、映畫俳優になる以外にめしを食ふ術を知らないが、新劇の人たちは非常に常識が發達してゐるから、生活が苦しくなれば、すぐ身を處す術を知つてゐる。だから常に勉強しても藝が身につかない。新劇俳優の藝の下手糞なのは、これも一つの原因である

では、新劇では『食べる』といふことが絕望か？私は決して絕望ではないと思ふ

それはこれから一ケ年生命を投げ出してやることである。といつても今迄の方針を變へるのではない、たゞ自分の仕事を積極的にやればいゝ。最近、新劇畑から映畫入りが流行のやうになつた。そして、その人たちは口を同じうして、內職のためだとか、俳優（演技）の勉強のためだとかいふ理由をつけるが、映畫と演劇とは本質的に異つてゐる以上、それは怪しいものであると思ふ

新劇の俳優は映畫の方ではボスター・ヴアリユーがない。たゞ、ズブの素人を使ふよりいくらかましだといふ位の考へで映畫會社は使つてゐるにすぎない。それに映畫では藝よりか身體の條件（つら）が一番になる。例をいへば『放浪記』に高橋豐子がおでん屋の女中として出るところがある。高橋は新劇では有名だが、映畫ではこんな役しか振られない上に、その時は顏を無理に汚く作つてゐたから、まづ觀る人にいやな感じをあたへた。映畫はもうそれだけで如何に藝が上手でも駄目なのである

又、丸山定夫君にしたところで、あれ程優れた藝をもちながら、映畫ではせいぜい二三カットしか出してもらへない。觀客には、いくら藝がまづくても度々出演する人の方がえらいと思はれてゐて、丸山君はエキストラ位に考へられ、甚だしいのになると、こんなことだけで新劇俳優より映畫俳優の方が立派な役者なのだと思ひちがひをする

またもう一つの場合、丸山の演技を觀ようと思へば、無理に築地小劇場へ行かないでも映畫の上で觀られるといふ考へをおこす。このやうにして現在では新劇は新劇の俳優によつて殺されてゐるといつていゝ狀態である

×　×　×

新劇は面白くないといふ聲がある。今の新劇の人はどうしたら面白い芝居が出來るかを知らないし、また知らうともしない

村山知義君の如きは、新劇の觀客數を二千人と決めて、新劇はその二千人のためのものであればいゝといふやうな考へをもつてゐる

これでは村山君が如何に口を酸つぱくして『新劇の職業化』を叫んでみても、食へないのがあたりまへだ

一體新劇の人々は大衆化といふことを恐れてゐるやうである。滑稽なことだ。私は大衆が要求する演劇を作るためには、どうしても大衆の中へ入つて行かなければならないと思ふ。大衆を恐れて、それから逃げてゐて、新劇でめしを食はうと思ふのは料見違ひである。

まづ見物人を集めること、それによつて正しい大衆の要求を知ることだ。新協劇團の淺草公演の失敗の根本原因は、その大衆の要求を知らないところにあつた

私は新劇の更生はまづ大衆の中へ大膽に入る以外にないと思ふ。この決心さへつけば、新劇の經濟難の解決もつくのであるといふことをはつきりこゝに斷言する（八・二〇）


# 淋病

根治確信の局所療法

## 世界驚異の正確殺菌偉力

……數十萬の全治者の例に明白

淋菌の絕好潛伏所、再發の根源、尿道の側管深く潛む淋菌の殺菌は淋病治療の最大眼目で、一般內服藥、固形挿入藥の不完全療法が到底側管底部の淋菌にまで作用なきは治療醫學上は固より齊しく患者の體驗に基き明白な事實である。

淋病治療上最難關たる尿道の鋏壁、側道の淋菌を從橫、最後の一菌まで徹細に殺菌する治療醫學の深淵を究めたケンゴールは、實際治療上稀に見る効果を舉げ、滲透性無く注入全量亦其他膣注入用器の强壓によつて尿道表面を流れ擁護腺以下深部の器官を冒す一般注入藥と根據を異にし、全量迅速に組織各腺に滲透し、一沫と雖も尿道表面に停滯なきケンゴールに於て危險の憂ひ毫末も無し、寧ろ擁護腺炎睪丸炎副睪丸炎等を治療强整する特質は全專門醫家の實驗、治療患者數十萬の例を有す長き歷史に基き確信す。

### 急性、慢性淋病に對し特質二大點

尿道口の發赤腫脹、疼痛劇烈な初感染急性淋には、固形藥挿入は頗る困難に反し、急性尿道口の最尖端に浸伸する程度が能く腐蝕菌に深達作用し、淋菌根絕するケンゴールにして、慢性淋尿道口より僅々四分の一程度の挿注を以て完全なる全面的最深部殺菌の遂行と双璧特質なり。現下世界の治療界は急性、慢性症に例外なく根本的に殺菌治淋を達成する本劑に勝る局所藥絕無、發明完了以來數ケ年治療界の王座を占め微動だもせざる所以なり。

### 患者の覺醒を求め根本的治療の立て直しを促す

本劑は適確決定的深達殺菌力と鎭痛、消炎、收斂、制泌等、治淋上不可缺な重要各作用の完璧を有し、神速なる疼痛、排膿の阻止が强豪なる殺菌作用と相俟つて淋病全治の理想を完うす。

故に患者の苦惱は最短期間に除かれ經濟的負擔の極少は患者を狂喜せしめ、徹底的膿球淋糸の消滅、尿の淸掃澄透、再發の疑惧根絕は更に患者を驚歎せしむ。

一時的には頻繁排尿を見て疼痛緩和に止どまる內服藥、淋菌逆送の致命的缺陷を有する多量藥液を使用する洗滌法、一般注入藥、强壓刺戟が粘膜の甦新を妨げ、時に再發急性淋に於て最惡な固形藥挿入等、不治、危險は最早患者に於て十分熟知せる所なり。

暴虐强烈なる淋菌の殲滅はケンゴールに於て始めて完了するは醫學上實地上不動の事實であり、自ら姑息手段によつて苦惱災禍を擴大する患者の愚醒を求め根本的治療の立直しを促し本劑の正道治療を奬む。

### 淋病の進行性を恐れ根治は一日も速かに

東京吉原遊廓吉原病院長在職十數年の長きに亘りたる佐藤榮先生は壯年最高學府に於て蒐積せられた博識賢き多年の實地治療經驗、世界の文獻資料を開立基根にせられ未踏の强力殺菌ブラオン銀劑を得て深達、鎭痛、收斂消炎等、各作用を最高化度に基き結合せしめた發明完成品ケンゴールは偉力に於て世界の專門諸家は驚倒し、治淋界多年懸案の永遠の治療指針が完全に確立すと絕賛せり。

一日遲れば二日の治療を要す淋病の進行性を認識し深部殺菌の神速徹底力に於て唯一無二の局所藥本劑の眞效を求めて根治せよ。

醫學博士西謙一郎先生曰く　內服藥の殺菌力無きは明瞭なる實證でありケンゴールの殺菌力は實驗上明白なり

醫學博士松山七五郎先生曰く　淋菌の根治は局所療法による外なく殺菌力正確な點ケンゴール以上の局所藥無し

ブラオンギン
# ケンゴール
前東京吉原遊廓吉原病院長
## 佐藤榮先生畢生の大發明

御買求めに際し　ブラオンギン・ケンゴールの名稱と製造元日東製藥合名會社に御注意を乞ふ。

本劑の決定的根治偉力は斷じて代用品はあり得ない。

製劑　日東製藥合名會社
總代理店　合名會社　河原商店　東京市芝區通新町十二番地　振替口座東京三五〇一九番　電話三田一六八五・一六八六

—藥價—
普及藥　一圓九十錢
二五瓦入（約十七日量）三圓八十錢
五〇瓦入（約三十五日量）七圓
八〇瓦入（約五十七日量）十圓

注意—壹號（急性症）、貳號（慢性症）。參號（婦人用）あり。御註文の際は御明記を乞ふ。

全國有名藥店、デパートにて販賣す品切の節は、總代理店へ直接御註文を乞ふ。急送す。

文獻進呈


## 商業及法人登記公告

財團法人金剛山協會〇理事河寸豚平ハ昭和拾年五月貳拾[illegible]日死亡ス

支配人選任〇支配人ノ氏名住所京城府黃金町貳丁目百九拾五番地小田武夫右ハ人ノ氏名住所東京市麴町區內山下町壹丁目壹番地東洋拓殖株式會社支配人ヲ置キタル場所京城府黃金町貳丁目百九拾五番地

支配人解任〇主人東洋拓殖株式會社ノ支配人[illegible]井淳ヲ昭和拾年六月拾貳日解任ス

商號設定〇商號田中時計店營業ノ種類時計、貴金屬金銀錫器蓄音器寫眞機並ニ之等附屬品一切營業所京城府本町貳丁目百八番地商號使用者ノ氏名住所京城府本町貳丁目百八番地田中三郎

商號設定〇商號京城工作所營業種類[illegible]木型製作販賣營業所京城府岡崎町八拾[illegible]番地商號使用者ノ氏名住所京城府岡崎町七拾壹番地朴[illegible]

[illegible]

右昭和拾年六月貳拾五日登記

京城地方法院

## 演習參加の 咸興部隊 今月下旬出發

【咸興】文川以南の咸南道内で擧行される第十九師團秋季演習に參加する咸興部隊は本月下旬出發、來月九日までに師團演習を終了直に湖南の野に軍旗を進める筈

# 城津商港の修築 來年度實現の目安がつき 今から祝賀の用意

【城津】北鮮中部に包藏する無限寶庫の呑吐港たる城津港は奥地産業の開發に伴ひ最近異數の躍進ぶりを示してゐるにも拘らず未だ商港施設を缺き、これが開設に大支障を來してゐるので來年度には是非とも商港修築の實現を期すべく過般來、吉領、夏目、北川、黑田、萩原の五氏が上城の上、本府要路に陳情運動を行ひ二十四日歸城、同夜邑會議室に報告會を開催したが、本府當局でもその必要を認め來年度豫算には愈よ顔を出すことが確實なる旨報告し近くこれが確定を待つて城津神社に奉告祭を執行し邑をあげて内祝を開催することを申合せた

## 長白金融會 事務所新築

【惠山鎭】既報の如く長白府には去る五月金融會の設置を見、宿舍を合して六十五坪の事務所を工費四千圓で目下領事館駐在所北側に新築中で廿二日これが上棟式を擧行、十月十五日竣工の豫定である同金融會は移住朝鮮人のみの金融機關で七月末日現在縣下の移住朝鮮人は三、九五三戸、二一、二四九人本年度農耕資金の貸付總額は四萬四千圓に上つてゐる

## 會寧驛業績

【會寧】飛躍的成績を物語る會寧驛七月中の業績は左の通り▲乘車人員一一、五〇〇名（前月比四〇五名增）▲降車人員一〇、六五九名（同五〇九名增）▲手荷物發送九、五一〇個（同三〇〇個減）▲手荷物到着二三、九二三個（同一、八二一個增）▲貨物發送八、二三六キロトン（同一、八一八キロトン增）▲貨物到着二、八五八キロトン（同九九キロトン增）

## 三郡聯合 戸籍講習

【北靑】咸興地方法院では北靑、利原、端川三郡聯合戸籍書記講習會を去る廿三、四の兩日北靑邑會議室で開催、書記廿九名出席、うち廿七名は北靑支廳荒木書記引率の下に廿五日北靑を出發、途中興南及び本宮を見學、咸興に一泊、翌廿六日咸興府内各官公署を見學の上散會

# 九郡卅四面に跨る 大送電網の建設 長津江水電の劃期的大事業愈よ着手 北鮮二道産業界の大福音

【咸興】十月中旬には通水發電の可能性確實となつた長津江水電の咸鏡南北兩道送電は大體來年十一月と豫定されて近く送電線建設に着手する豫定であるがその計畫概要は咸州郡岐谷面上直里の基點から咸北淸津まで三百十キロの送電線を建設し十一萬ボルトの超高壓送電で淸津、吉州外一箇所に變電所を設け端川には開閉所を設け全區間に二十五箇所の保線駐在所を設置して統制された咸南北兩道に低廉豐富な電力を供給し北鮮の文化産業に劃期的な貢献を試みる事となる右の送電經路で咸南道内の關係郡は咸州、洪原、北靑、利原、端川の五郡咸北を通算すれば九郡卅四面となり送電線鐵塔の建設に要する敷地さへ八千坪に上る大規模なものである

# 益々增長する匪賊 塹壕まで構築 隨所で脅迫掠奪を恣にし 騷然たる咸南對岸

【咸興】咸南對岸長白縣に於ける匪賊の横行は依然猖獗を極め▲十五道溝柱岩洞に潜在する安國軍約五十名は廿四日夜十四道溝高力房子に移動して附近の木材作業所を脅迫中である▲十三道溝孫泉里に潜む常占島の一隊三十餘名は廿四日朝同溝大湖城の採木公司把頭に豆油一桶麥粉十俵を廿五日まで八道溝高力房子に持參提供せよ應ぜざれば運材人夫全部を拉去すると脅迫し▲廿五日午後一時頃には十三道溝西崗城に系統不明の賊七名現はれ通行人の滿人四名から日貨五十七圓を强奪した▲十四道溝高力房子一帶に滔據する聯合賊團百餘名は附近一帶に塹壕を構築し要所に立哨を配置して討伐隊を嚴戒し▲十四道溝夏望子に潜在中の双好一味五十餘名は廿五日朝十五道溝關門礄子に現はれ同地の採木公司請負人馬順に對し卅日までに元洋三千元、麥粉五十俵、阿片二貫、合服二十着、辨當二十箇、金指輪四箇の提供方を脅迫中であり▲十三道溝奥地の聯合賊團八十餘名は廿五日午後三時頃十四道溝西洞德里に移動して附近の民家から金品强奪中でこれを恐れた同地方の滿鮮人は續々十四道溝市街地に避難しつゝある（廿六日新加坡情報）

## 咸南の 藥草栽培 適種適地の 調査を進む

【咸興】咸南の藥草はその種類數量に於て半島隨一の稱を得てゐるが北鮮開拓の重要使命に鑑みるときは藥草中最も經濟價値が高く且極めて栽培の容易なことを條件とせざるを得ない、この見地に立つて咸南林務當局で經濟價値顯に適地調査を進めてゐるものに▲あほつゞらふじ＝肺病根治新藥▲おほつゝらふじ心臟病特效藥▲蒼朮▲朝鮮大黄 等がある、これ等の代表的藥草を北鮮開拓地域内の林間、防火線、警備線等に栽培せしめ火田民の副業價値を增嵩せんとするもので咸南藥草界の將來に期待するところ大である

## 北靑三面に 馬鼻疽流行 眞性十一頭を發見 道で豫防策を練る

【咸興】北靑郡德城、星岱、泥谷の三面に亘り馬鼻疽流行の報あり去る八日から一週間に亘つて地域内九十一頭につき檢診した結果十一頭の眞性鼻疽を發見するに至つたので南鮮その他に相當廣範圍の流行を見つゝある際でもあり廿六日咸南衛生課では各地に通報して豫防對策を講ずる筈

## 蔚珍の修養講習

【蔚珍】去る七月廿二日から五日間蔚珍普通學校で關東明德靑年團蔚珍聯合部主催に郡敎育會主催の下に夏期修養講習會を開催受講者百二十名に上り頗る盛況であつた

## 明孝普校設 立認可

【咸興】文川郡明孝公立普通學校は二十三日附設立認可の指令があつた、これで咸南の本年度一面一校計畫は高原郡水洞公普一校の未開設を殘すのみである

# 二年連續の天災で 危局に立つ對岸 農村の疲弊もわざはひして 全く逼塞した商況

【安東縣】東邊道安東省下の商工業者は治安の不安定からもたらされる農村疲弊の大打撃と、かてゝ加へて昨年と本年と二ケ年ブッ通して遭難した未曾有の大水害によつて從來業者の活躍舞台であつたバックは全く購買力を失ひ、剩へ金融は全然硬塞の状態となつたので倒産は勿論、閉店は續出する有樣で、今や東南部東邊道は未曾有の經濟的窮迫を來しつゝある、この形勢がそのまゝ持續すれば數ケ月を出でずして全面的な經濟的破局を招くおそれがあるので安東省公署ではこの際東邊道の死活問題であるとしこれが救濟に徹底的運動を敢行することに決定し、先づ逼迫せる金融を緩和せしめるため商工貸款を起すべく目下具體的方策につき考究を進めてゐる

豆滿江の秋色——茂山から

## 遂に再起は不能 匪禍水害に祟られ 悲慘な安東木業者

【安東縣】過般の水害によつて安東民間貯木業者の貯木及び筏の流失は約三十五萬石にのぼり、さなきだに上流の匪害、惡天候にわざはひされて青息吐息であつた業者連はもはや再起不可能の危機に到達したので安東木業公會では流貯木の木代金の支拂方を延期することになり目下各關係者と折衝しこれが運動に全力をつくしてゐる

# 水害が生んだ時ならぬ 國境の經濟異變二篇集

# 漁撈そっちのけで 漂木の掻拂ひ 舟も立往生する莫大な流材を 得たり賢しと賣飛ばす

【安東縣】百萬石にのぼる原木が海へ海へと流れ出したので朝鮮側の大和島、身彌島附近から滿洲側の長山列島にかけて漂木で一ぱい、ために航行中の戎克が立往生するといふ有樣、時ならぬ海上異變を現出したが、今を遲しと雨中に漂流原木の到來をまちわびてゐた山東沿岸の住民をはじめ鮮滿沿岸の漁民は直ちに漂木カツパラヒに早變り漁業もなにもかもホリツ放しで原木を得たりかしこしと山東沿岸に曳航して賣りとばし莫大の臨時收入をあげた

## 巾をきかす 小洋銀 市況を煽る

これに續いて他の一方は鴨綠江の氾濫で蓄積してゐた物資を流失してしまつた沿岸住民は止むを得ず今日まで大事にかくしてゐた流通禁止の小洋銀を財布に安東へ物資購入にと出かけたので最近安東市中には俄にはえた小洋銀が流通し始め、しかもこれは從來流通してゐた小洋銀とちがつて死藏してゐたところから磨滅せずそつくりそのまゝの重さなのである方面では時ならぬ暗躍を試み景氣のよい旋風が捲き起され絶望視されてゐた安東經濟界は水害も何のその、豫想以上の活氣を呈してゐるといふ

## 安全農村の普校

【奉天】鐵嶺安全農村唯一の農村普通學校における兒童及敎員の異動は八月上旬現在で左の通り
學級四▲學年五▲入學者八▲退學者二▲兒童現在數 男一四三 女六八▲敎員現在數 男三女一

## クルーデン種小麥 山地帶に好適

【咸興】咸南山地帶の作物として現在實行期に入つてゐる亞麻の外將來最も有望視されてゐるものにクルーデン種小麥がある同小麥は澱粉含有量豐富で製粉材料に最も優秀な品種であるが殷試北鮮支場では本場のアメリカに劣らぬ成績を擧げる確信を得、且亞麻は連作を忌み六年間隔を置かねばならぬ關係上クルーデン種小麥を亞麻を刈取つた跡に栽培せば亞麻に施した金肥の殘存成分により少量の肥料で充分育つので湯村知事も大いにこれが研究に力瘤を入れてゐる

# 平鐵の黑字が語る 躍進西鮮の横顔 建築材料を山と運んで大增收 七月中の各驛業績また躍進

【平壤】平鐵管内各驛の七月中の乘車人員は卅五萬四千六百六十八人、降車卅五萬三千八百廿四人、收入卅九萬二千七百四十五圓で昨年の同期に比し乘車三萬三千八百八十九人、降車三萬五百十四名の增加を見せ收入において十三萬二千二百十九圓の增加を示してゐる貨物輸送は發送十八萬九百四十五瓩、到着十九萬三千廿六瓩、この收入五十三萬四千九百五十圓で昨年に比し十五萬三千七百四圓の增收入があり總收において實に昨年同月に比し三割方の黑字を見せてゐる旅客は自然增加によるが貨物は主に建築材料の增加であつて伸展する西鮮を如實に物語つてゐる

## 咸鏡線で 貨車脫線 線路に老婆 列車大延着

【咸興】廿五日午後二時半咸興發の上り臨時貨物列車が咸南興上驛を出て間もなく線路上を通行する朝鮮人老婆を發見、急停車したところ二十餘輛連結のため惰力で後部貨車が衝突し中央部に連結した貨車一輛を破壞脫線した、復舊に長時間を要し上り咸興發午後四時四十分の混合列車は三時間四十六分下り南陽行旅客列車は一時間五十二分の大延着となつた

## 茂山普校品評會

【茂山】既報、普通學校機業室落成記念ホームスパン外木工品の品評會は二十四日午後一時半から同校で開催、新機業室で朴郡守の挨拶はついで山本校長の綿羊飼育成績發表あり終つて來賓代表岡田營林署長祝辭を述べ羊肉料理の試食會があつて散會

## 片倉の 操業短縮 自然淘汰で 職工を減員

【咸興】九月一日から全鮮一齊に一割操短を實施するに當り片倉咸興製糸所長唐澤禎雄氏は語る
無理な原料購入競爭を避けて業者全部が强固な統制下に生きる途を講じたもので大企業者程影響は大きい、當所も現在職工五百三十名であるから約五十名の過剩となるが當初の設備では他に轉業する方法もあり、女工の出入は毎年二百名に達する實情に顧みてこの際整理を急がずとも自然淘汰で極めて短時日に寧ろ不足なる位に減員するから操業短縮に伴ふ損害は會社だけである

## 濫獲のため 滅び行く香魚 黄海道諸川から 漸次影を消す有樣

【南川】黄海道における鮎の産地として有名なのは海州郡長川、鶴川、神光寺川、長淵郡瑩道面、苔灘、南面、専灘面、新花面、南大川、金川郡金郊川、松禾郡豐川等であるが近年濫獲の結果、漸次その數を減じつゝあり、今に何等かの方法を講じ保護しなければ折角の名物も根絶するだらうと心配する向が多い

## 赴戰高原展成功

【咸興】京城三越のギャラリーで開かれた赴戰高原展から廿六日歸任した家入咸南林業技手は語る、鐵道局、城大、三越その他の熱心な後援で非常な盛況を呈し、初日の廿一日は三、一二四人から漸增して合計二萬人に近い入場者があり新名勝赴戰高原に對する理解と關心を深めることに充分の効を奏したものと思ふ

## 妙齡婦人の 溺死體 自殺らしい

【羅南】淸津海岸に漂着した妙齡婦人の溺死體は廿六日にいたり廣島縣生れ牡丹江松本組方八重子、西川アサ子こと山根スミエさん（二三）と判明した
同女は羅津新安洞昭和通四六岩岡登一氏妻サダさんの妹で、去る十八日午後八時頃無斷家出し十九日朱乙溫泉鮮仙閣に投宿、廿三日朝散歩に出かけたが、紙屑の中から遺書らしいものを發見して大騷ぎとなり搜査の結果午前十時半のバスでカネタ溫泉に到り、同日午後五時半の汽車で朱乙驛を出發北行したことが判明、羅南醫院に入院してゐた事實もあり病氣のため前途を悲觀しての自殺とみられてゐる

# 高速車專用の橋造り 人車の洪水除け 人道橋では間に合はぬと 浿江交通難に識者の提唱

【平壤】平壤の新興地として對岸の船橋里一帶は最近急激に發展しこれに伴ひ交通頻繁のため第二人道橋架設の要望は日增しに盛んとなり既に本府當局においても十分にこれが架設の必要を認めて明年度豫算に計上をみるものと期待されてゐるが、大平壤の心臟部をつなぐ現在の大同橋の交通量は第二人道橋の實現を見ても電車線のため大して緩和するものとは思はれず識者間には大同橋に並行して高速度の電車、自動車專用橋架橋の必要を提唱する向きあり府土木課でも技術方面から高速車專用橋につき特殊研究を行つてゐる模樣である、右專用橋が實現すれば現在の大同橋は歩行者及び緩速車の專用となる譯で、高速車專用橋の實現は各方面より頗る待望されてゐる

## 農陽里 簡易驛 元鐵で踏査 ちかく開驛

【咸興】多年地元民から要望されつゝある西湖津、昌湖兩驛間の咸南郡西湖面農陽里簡易驛は附近に拂勝の地多く更に最近は朝鮮窒素開設四湖金山の稼行活潑なため近く開驛の見込みで廿六日元山鐵道事務所から實地踏査を試みたが開驛の曉には經濟的にも行樂地としても利用價値の多い驛であらう

## 土用稽古納會

慶源 警察署では武道土用稽古中のところ廿一日午後二時から守備隊、憲兵隊、鄕軍分會員等も參加して納會を開催、當日の成績左の通り
▲柔道＝一等前田巡査、二等察昌錫、三等寺島巡査、四等崔巡査、五等李巡査
▲劍道＝一等伊藤巡査、二等韓巡査、三等秋富巡査、四等宮安巡査、五等崔巡査
なほ複警部補以下十五名の皆勤者の賞、授與式も行つた

洪川 二十四日午後一時から洪川公會堂で原州、橫城、洪川三署聯合武道土用稽古納會を擧行成績左の通り
▲劍道＝一等大野田（原州）二等吉村（洪川）三等伊藤（同）四等崔永（同）五等金永復（同）六等李春成（同）七等田中（同）
▲柔道＝一等金內起（原州）二等金圭烈（同）三等金永復（洪川）四等鄭雨徹（原州）五等沈浩澤（同）六等鄭完淑（同）七等駒井（洪川）

原州 原州署では二十二日午後一時から演武場で武道土用稽古納會を開催、入賞者左の通り
▲劍道＝一等裕光淳、二等金丙起、三等池田照雄、四等新納國藏、五等金鳳仁
▲柔道 一等金圭烈、二等李大根、三等鄭在順、四等山田留十郎、五等金鳳演

# 都會人を蝕む 肺病に障壁築く 平壤で工場衛生の見地から 收容所建設の計畫

【平壤】府內務課社會係の調査によると府內工場地の肺結核患者は三百八十二名に達しその過半數が第三期にあるもので工場衛生の見地からしても是非とも結核療養所の設置が必要であるため府當局では明年度豫算にこれが實現を顧ることとなり本府補助三萬圓によつて差當り三十餘名を收容し得る療養所を設置する計畫が樹てられてゐるがこれが實現は各方面より顧る期待せられてゐる、尙右府立療養所が實現せず現在の牡丹台北方にあるカトリック療養所を移轉し觀光地の中にいむべき療養所があるといふ不合理を取除くこととなつてゐる

## 北靑青年 講習終了

【北靑】道主催の第三回北靑郡中堅靑年講習會は去る十九日から廿四日まで五日間北靑女子實習校講堂で開催、廿四日午後二時から知事代理佐々木內務部長臨席の下に講習生の分列式を行ひ同二時半から佐々木內務部長の訓示、平郡守、市山署長、本田邑長の祝辭、修了生の宣誓文朗讀があつて閉式した

## 華川署移動 （廿四日附）

洪川署（看東駐部長）本田春男、本署司法係（本署）梶山龍衛、下南駐（本署保安主任）小西正來、本署衛生主任（司法係主任）李殷植、看東駐（上西駐部長）田中高雄、上西駐首席（下南駐首席）吉富進、本署保安係（下南駐）金澤茂、看東駐（本署衛生係）李東雨、本署（看東駐）崔龍煥、下南駐（春川署）文斗仁（括弧內は舊任地）

## 人の動き

▲陳畯氏（岡山縣倉敷勞働科學研究所長、醫學博士）廿五日咸興着、朝窒工場、赴戰高原視察の上廿八日退咸歸國
▲佐々木咸南內務部長 初渡巡視のため廿四日北靑着、廿五日豐山へ
▲須川久彥氏（城津木材商組合長）廿四日京城へ
▲大島寅治氏（城津事務所長）廿五日惠山線より歸城
▲上田千代子氏（故顯南土木課長上田政義氏夫人）廿八日朝發の連絡船で歸省することとなり挨拶のため廿六日府内各官所歷訪
▲赤城健輔氏（朝運豐山支店長）廿五日夕內地より歸來
▲海津朝鮮軍參謀 演習地視察打合のため廿六日咸州へ


皮膚チヤージー

ムズガユキ皮膚病
水虫・た虫・陰菌・あせも
等に一つ御試し

滲透療法の眞髓!!
汚れず、簸まず、皮膚の深部に滲み透つて、內部にかくれたバイキンや寄生虫に强く働きますから ムズガユキ皮膚病、水虫、たむし、いんきん、あせも、雁むれ、はたけ、ニキビ、腫物、蚊、南京虫等の毒虫の害、ひげそりあとのカブレ等に實によく效きます。是非一瓶御試しを！
三十錢、五十錢、一圓 全身用徳用大瓶 五圓
東京神田花房町 山崎帝國堂 振替東京一四六七
（全國有名藥店にあり）



朝鮮郵船定期出帆 （△印ハ臨時寄港）
●北鮮新潟連絡船開始
新京丸、噸數四、一〇二噸 定員一等十二名、二等四十三名、三等百二十八名
雄基 三ノ日 午前六時發
羅津 三ノ日 午前八時着 午前九時發
淸津 三ノ日 正午十二時着 午後五時發
新潟 五ノ日 正午十二時着
新潟 七ノ日 午前十一時發
淸津 九ノ日 午前八時着 午前十時發
羅津 九ノ日 午後二時着 午後五時發
雄基 九ノ日 午後七時着
北鮮横濱直行 東京—淸水—名古屋—阪神—關門—コース
△佐賀丸 羅津 日 雄基 日 淸津 日
北鮮東京行 釜山—關門—大阪—名古屋—淸水—橫濱寄港
長壽山丸 雄基十六日 淸津十九日 元山二十二日
○臨行船 關門—名古屋—淸水—橫濱寄港
盛京丸 雄基九月七日 淸津九日 元山十日
西鮮東京行 關門—大阪—名古屋—淸水—橫濱寄港
△咸鏡丸 仁川三日 群山三十九日 木浦三十日
△江原丸 新義州廿五日 鎭南浦廿六日 仁川廿八日
北鮮名古屋行 釜山—博多—關門 阪神寄港
○陸軍運輸部御用船
立神丸 雄基十三日 淸津十五日 元山
北鮮大阪行 釜山—博多—關門—神戸寄港
金剛山丸 雄基二十五日 淸津二十六日 元山一日
淸津丸 雄基六日 淸津七日 元山十日
西鮮大阪行 ○朝鮮郵船 釜山—關門—神戸寄港
咸山丸 仁川二十六日 群山二十九日 木浦三十日
慶州丸 仁川七日 群山八日 木浦九日
○北部線 博多直行—神戸川寄港
黄江丸 新義州二十四日 鎭南浦二十五日 群山大日
黄城丸 新義州二十日 鎭南浦二十三日 仁川二十四日
並剛山丸 新義州八日 鎭南浦九日 仁川十二日
敦賀行 新羅—雄基—淸津—城津 延長
長白山丸 雄基七日 淸津九日 元山十一日
鹿兒島・濟津行 釜山—博多—長崎寄港
錦江丸 仁川五日 群山六日 木浦三日
○博多直行船 長崎寄港
櫻島丸 大連五日 仁川八日
西鮮濟津行
平安丸 仁川二十日 鎭南浦二十六日 釜山九日
北鮮上海・青島行
平安丸 淸津八月三十日 釜山三日
上海行 青島延長—群山—木浦寄港
平安丸 仁川 日 青島 日
青島行 安東—芝罘—大連寄港
會寧丸 仁川六日 鎭南浦九日
大連行
櫻島丸 仁川一日 鎭南浦二日
錦江丸 仁川三日 鎭南浦 日
浦鹽行
金剛山丸 元山二十日 淸津二十三日 雄基二十四日
△乘船賃金低廉ナル臨時寄港
△右ノ外適時臨時船ヲ配船致シ船腹ノ潤澤ヲ取計ヒ居リマス
日本郵船定期出帆
歐州行 鹿島丸 橫濱九月一日 神戸九月五日 門司九月七日
桑港行 淺間丸 橫濱八月十日 神戸八月十二日
濠洲行 熱田丸 橫濱九月二十日 神戸九月二十六日 長崎九月廿三日
京城南大門通り五ノ一 朝鮮郵船株式會社 代表電話本局四一九五番
釜山支店 大倉町 電話四〇一三番
元山支店 海岸町 電話長一三四番
仁川出張所 港町 電話長三五一番
北鮮出張所 淸津府北星町
京城代理店 朝鮮運送會社 電話四八〇〇番
鎭南浦代理店 朝鮮商工會社
仁川代理店 朝鮮運送會社
群山代理店 群山海運會社
木浦代理店 朝鮮運送會社
釜山代理店 大池回漕店
元山代理店 朝鮮運送支店
城津代理店 朝鮮運送支店
淸津代理店 朝鮮運送支店
雄基代理店 國際運輸支店

# 御降誕記念
## 慶南優良教員を毎年選拔 伊勢大廟參り實行

【釜山】慶南道教育會では皇太子殿下御降誕記念事業につき種々考究中であつたが國體明徴の精神を發揚し敬神崇拜の精神強調のため道內一千七百名の教職員中より優良職員を選拔して毎年一月元旦の佳日を卜して伊勢大廟參拜團を送ることに決定し明春より實行の筈

## 慶北の勅語 謄本下附式

【大邱】慶北道では二十六日午前十時知事室で左記各校に對する勅語謄本下附式を擧行
安東公立農業學校▲永川郡古村公普校▲同知谷公普校▲同花山公普校▲榮州郡長壽公普校▲同安定公普校

## 忠北の卓球豫選

【清州】十月京城で開かる神宮競技の晴れ舞臺に送るべき卓球選手の忠北豫選會は九月一日午前九時から清州金組樓上で開催することになつた

# 洛東江の下流に 蔬菜栽培青訓所
## 毎年水害地の產業戰士十三名を收容し 野菜王國として更生させる

【釜山】洛東江下流の水害罹災地方の部落更生策については當局をはじめ民間でも頭を惱ました大問題であるが地の利、交通等を研究した結果咸安郡咸西面二龍里に永暖簡易學校の分教室を設け朝鮮最初の蔬菜栽培青年訓練所を設置し野菜王國建設に向つて精進努力すべき青年產業戰士十三名を收容、廿四日坂本學務課長も臨席して盛大な開所式をあげたが將來は本道唯一の蔬菜專門の栽培訓練所として海雲臺の女子棉作傳習所と相對して特色を發揮する計畫である。生徒の修業年限は一ヶ年で大なる期待をもたれてゐる

蔬國滅、二等柴田榮次郎、三等金明東、四等本戶吉太郎、五等趙東元

# 第四次窮民救濟
## 忠南割當額四十萬五千圓 土木費振當も決定

【大田】本年度第四次窮民救濟土事として忠南に四十萬五千圓の國庫補助の指令があつたが杉山土木課長の說明によるとその使途は充分研究を重ね緩急に應じ道內に均霑せしむることとして河川改良に十七萬圓、道路橋梁に十五萬圓、水道に八萬五千圓を充當することに決定、農村に相當の勞銀が撒布される譯である

## 醉どれ二人 運轉手に暴行

【仁川】仁川牛角里五一孔龍澤(三二)同里五六金顯當(二七)富川郡多朱面士忠里一七八李泰奎(二三)の三名は二十五日午後六時頃田舍へ遊びに行つた歸途泥醉し、文鶴面文鶴里で邵城自動車部の自動車を止め乘込まんとしたので運轉手の仁川花平里二六九黃鶴奎(二五)が制止した所憤慨した三名は矢庭に運轉手を引摺り降し散々毆打して全身に負傷させ遂に警察の御厄介になつてゐる

## 醉どれを毆り倒す 大工同士の喧嘩

【釜山】廿五日午後七時頃釜山府內寶水町三丁目大工職矢島石太郎方で同職園田三郎太(二八)が泥醉して矢島の弟子と毆り合ひを演じ、大工用の玄能で後頭部を強か毆られその場に昏倒した事件があり釜山署で加害者矢島の甥五助(二五)金德三(二八)の兩名を取押へ取調べ中

## 釜山の惡疫激增 防疫陣緊張

【釜山】釜山府民の衛生狀態は昨今赤痢患者が氣候の變りめになつたので漸增し傳染病患者六十九名のうち四十三名までが赤痢患者で今後も蔓延する危險があるので其の筋では戶別的の檢病調查を實施すると共に町總代、衛生組合など協力して豫防に躍起となつてゐる

# やつと十六名立つ
## とんと不振の仁川商議逐鹿戰 期日迫り漸く緊張

【仁川】こゝ數日に最後のゴールを控へて異狀の緊張味を帶びて來た仁川商議逐鹿戰は二十四日午後朝鮮精米仁川支店代表三戶守三(現)米穀商土居宮七(現)兩氏が穀物協會の應援の下に出馬し穀物業側に波紋を投げかけ、二十六日に入つては昨の如く月尾島遊園會社代表今井省三(現)委託販賣業韓榮根(現)兩氏が立つて十五名を數へるに至り今井富三(現)氏も着々出馬準備中で今明日中に屆け出の筈であるがこれに仁川自動車代表相垣玉三郎、朝鮮旗寸代表江川兩氏の肚も出馬に決定した如くこれに朝鮮側の新顏も加つてこゝ二三日の中には河ヶ峠を下つて定員に達する見込みである

## 伴康衛氏立つ

【仁川】逐鹿戰にかねて內面工作を續けてゐた本町雜貨商奉化社伴康衛氏(新)が二十七日朝突如として打つて出で小賣商側に各方面に大きな波紋を投げた

## 群山の立候補十名

【群山】商議選擧戰は期日の切迫に伴れ漸く緊張し廿六日は續々入組合から上田勝、堀本三郎千頭貫一、加茂富次、森本治良の五氏推薦されて何れも正式に屆け出で立候補者定員の過半數に達する十名と決り、その他出馬豫想と傳へられる顏觸れは商工組合の香原助太郎、牛尾正一、渡邊仙藏の三氏と一般側の赤松繁夫、合資會社神山藥房、南洋電氣會社(小瀨)西村又三郎、西川慶一諸氏があり又米商側からは花岡氏の再起は望み薄で、從つて田中總次郎、山本一男、都宗太郎三氏が擁立することになる模樣であり、青木榮之助、上田村、小前川鹿太郎三(現)議員の出馬は未定と傳へられ下馬評の藤田義次、森弘、藤田秀、神林松吉諸氏は結局噂に終るのではないかと觀測されてゐる、二十六日現在の立候補者は左の通り

景家茂治郎 問屋業(現五〇)
岩崎秀吉 書籍雜貨商(新四六)
福山慶男 海產物商(新五六)
李晚秀 ゴム工業(現四五)
丁斗鉉 釀造業(新三二)
上田勝 金物商(現五一)
梶太三郎 綿布商(現五七)
千頭貫一 石炭商(現四六)
加茂富次 石鹼製造(現五三)
森本治良 石油商(現四二)

なほ商議選擧立會人は二十五日伊藤光三郎、中柴萬吉、淺野吉太郎、李鍾國の四氏に決定した

# 築港も錦江架橋も 來年度は絕望
## 海事出張所新築だけ有望 群山代表陳情報告

【群山】第二築港及錦江鐵橋架設をはじめ其他重要懸案が財務局の一大斧鉞によつて十一年度豫算から削除の運命にあるとの情報に接し去る廿一日急遽上城した港灣調查會の第二回陳情委員の陳情經過報告會は二十六日午後四時から府廳樓上で佐藤會長初め各公職者、諸官公衙、會社銀行代表者、新聞記者多數出席の上開催、佐藤會長の挨拶について樋口委員は去る廿日鐵道局で政務總監並財務局長其他關係要路者を訪問陳情の經過を報告し緊張してゐた港灣調查及鐵道局廳舍が一蹴され僅かに海事出張所の設置のみが可能視されてゐると說明し赤松委員は政務總監初め內務、財務各局長及其他關係當局者に陳情した經過及感想を率直に報告し民衆的事業等の殆ど目で實現せしめ得ざる機會を失つたと所感を述べ千頭委員これを詳說明して午後六時散會した

## 群山相撲協會初相撲

【群山】相撲協會の發會式は去る廿五日午後二時から明治町土俵で擧行、脇田協會長の設立經過報告と挨拶があつて式を閉ぢ第一回青年素人相撲大會を催し地元力士を初め不二農村や裡里からも馳參ずるものあり盛會であつた、尙協會の役員は會長脇田春次、副會長九十九六男、幹事長吉原、廣吉三氏

## 蔚山の圍碁大會彈む

【蔚山】恆例による本社蔚山支局主催の第三回夏季圍碁大會は二十五日午前九時から富士屋大廣間で開催、參加者八十九名の多數で午後五時大盛況裡に終了本賞の外本社及び森田、松重商店寄贈の副賞を授與し閉會した當日の入賞者次の通り
▲甲組 一等裵欣鎬氏、二等上原米吉氏、三等奧村秀夫氏▲乙組 金宗龍氏、後藤傳吉氏、目文雄氏▲丙組 中谷德一氏、朴興達氏、荒木政信氏、外十五等まで(寫眞は會場)

## 岩村忠南學務課長榮轉

【大田】忠南學務課長岩村俊雄氏は本府視學官に榮轉、來月五日頃赴任の豫定であるが同氏は八年四月全南視學官から來任したもので在任二年五ヶ月その間道當局の生みの父であり或は學校中心として興農青年團の設立、共勵組合の設置、卒業生指導學校の改善刷新等に幾多の功績を殘してゐる以下その略歷
在職二年五ヶ月當局に格別の御庇護と御指導に對し全く感謝の外はないまだ〳〵なすべき幾多の仕事が中途半端であつた事は遺憾であるが後任河野課長に對してもよろしくお願ひするつもりである

## 全南警官異動

警部 澤井文吉(濟州) 依願免本官
同 山口幸太郎(康津) 濟州島警察署勤務を命ず
同 松本久磨(莞島) 補康津警察署長
警部補 古田島(羅州) 補莞島警察署長
同 宇都宮市太郎(靈光) 羅州警察署勤務を命ず
同 佐藤正夫(濟州島) 靈光警察署勤務を命ず
巡查部長 中山勝巳(長城) 濟州島警察部長勤務を命ず

# 學校組合で一步を讓る
## 裡里邑長の詮衡難 やつと局面を打開

【裡里】邑會議員の定例懇談會は二十五日金組樓上で開催後任邑長の發令促進につき協議し吉津郡守に對し要望したが道當局では學校組合管理者の專任設置を組合議員側から陳情したことから邑會と學校組合の對立關係の面白からざるものため後任者は尻込みして交涉纏まらぬ狀態にあるので慈許道の方針に邑會の希望通り邑長に管理者を兼任せしめることに學校組合をして諒承せしむべく二十七日午前九時から郡會議室に邑議學議を招致し安協せしめ學議側でも强硬主張するもの相次ぎ軟硬主張を捨て圓滿解決することになつたので後任邑長も近日中に決定の見込みである

## 諸田全州郡守 裡里邑長說 當局は否定

【全州】裡里邑長の後任、全州郡守變革、全州府制施行、橋本道會計課長郡守轉出說の諸問題は更に諸田全州郡守の裡里邑長說や內務畑の異動說を生みそれ〴〵話題賑やかであるが橋爪道地方課長は左の如く語る
諸田郡守の郡任說は知らない、裡里邑長の後任は郡守一任といふことになり物色してゐるので無論道側には任命されると思つてゐる、全州郡の改稱名は大體「完州郡」になるだらう全州の初代府尹に就ては全然豫想がつかない

## 大膽な手長少年

【仁川】仁川松本里一三八李寅榮の長男奎男(一七)は年にも似ず手が長く去る二十四日午後一時頃同里二三四金泰順方に子供の友達を裝ふて家人の隙をうかゞつて內房の洋服上衣ポケットから現金百五十六圓二錢を窃取何喰はぬ顏をして消費してゐたのを金氏の屆け出により探查中發見取押えた

## 簡保勸誘好績者表彰

【大邱】大邱郵便局保險課では今年度責任割當の募集は二十四日を以て完了したので廿六日午前十時から勸誘成績良好者の受賞式を擧行したが受賞者は左の如くである
▲外務班 一等宮本義雄、二等中敏徹、三等吉島寬一郎、四等勝井延治、五等金閏寬▲聯合班 一等宇高俊雄、二等淺井勝、三等山崎六太郎▲集金班 一等後

# 全州の郡名改稱
## 全州の昇格に伴ひ 大體州完に內定

【全州】全州邑の府制施行に伴ふ全州郡の改稱に就ては過般橋爪地方課長出府の上本府と打合せたが本府案の如く大體「完州郡」に內定した模樣で道廳案の「完山郡」は採用不可能である

## 旱害救濟 本府と折衝 補助額未定

【全州】旱害對策打合せのため出府中であつた阿部全北內務部長は廿五日歸任して左の如く語る
旱害通り容認されるやうなことは到底望めないが道として相當してやるかどうか、本府の方針では補助額が決らねばハッキリ言明できない、大體二十六日の局課長の打合せで決定する筈だ本府としてもこの際出來るだけ自力でやることを希望して居り對策としても直接救濟でなく勞銀撒布の方法でやることになつてゐる、二十八日は更に道知事係打合せで出府するので多少ハツキリしたことが判るだらうと思つてゐる

## 清州高女校長 咸南道へ榮轉

【清州】清州高等女學校長神谷宗七氏は咸南道視學官に榮轉同氏は在職四年八ヶ月同校の基礎を築き幾多の功績を殘した人である

# 水原農事試驗場に 繭絲質檢查所
## 製糸業者が十二萬圓を寄附 二十五日建築落成式を擧行

【水原】朝鮮には未だ蠶絲質檢查所の設備がなく製糸業者間でこれが實現を希望し同業者が同建築費を寄附することになり大正十五年來積立て來たが十萬三千餘圓に達したので昨年九月十日水原農事試驗場內に敷地一萬千四百六十六坪、總建坪八百五十一坪の絲質檢查所と橋梁(長さ廿四米)の建築架橋中であつたが此程竣工、去る二十五日午前十一時から矢島農林局長他關係官民多數列席、盛大な落成式を擧行した

# 安値の外來酒に 地元業者大恐慌
## 密造酒を根絕品質本位で對抗 永登浦酒組の總會

【永登浦】始興、金浦兩郡の酒造業者は廉價投げ賣りをする外來酒の防止策につき寄々協議を進めゐたが良策が見當らないので密造酒を根絕し需用量の增加を圖ると共に酒質の向上を計り品質本位で外來酒と對抗することになり、これが協議實行すべく永登浦酒造組合では九月に開くべき恆例の定期總會を繰上げ去る二十三日午前十時から永登浦稅務署會議室で開催、密造防止並酒質向上に關する諸事業施行を大綱目とした三千七百九十六圓の新酒造年度の豫算案を初め組合定款變更正、京城仁川永登浦稅務署內品評會開催の件前年度事業報告等を上程、何れも原案を可決した
▲酒造業者と販賣業者との連絡方法▲酒類販賣業者の營業向上並に價の方法▲里別酒類販賣高▲外來酒の販賣石數等の稅務署の諮問事項を討議し午後六時散會

# 火田民を襲ひ 家財を强奪
## 飢に迫られた親子の强盜 半年目にお繩頂戴

【大邱】去る十九日午前三時頃醴泉警察署上里駐在所員が苦鬪の末醴泉郡上里面斗星洞具伯伊(五三)とその長男具永吉(二四)の親子を逮捕したが、家宅搜查の結果衣類其他の贓品をつきつけられて本年三月十三日午後三時頃醴泉郡上里面鳴鳳寺山中の火田民鄭斗玉(七〇)及びその妻鄭永伊(六三)方を親子で襲ひ棍棒を揮つて毆打兩名に全治三週間の傷を與へ現金一圓四十錢衣類數點を强奪した强盜犯人であることを自白した、犯行の動機についてはこの兇暴親子は水田四斗落田五斗落を小作してゐたが昨年の冷害のため收穫絕無となり飢に迫られて强盜稼ぎをしたものと陳述してゐる

# 婦人勞働
## 忠南郡下に 千卅ケ團體

【大田】鮮女子の屋外勞動は共勵組合及自作農設定以來急激に增加し各郡とも內鮮に捉はれず昨今は男子も及ばないほどのめざましい活動を續け六月末現在の婦人團體は一般的のもの七八一、勤勞を主とせるもの一九一、棉作五〇、其他七〇で合計千二十九團體に上り更に主婦をもつて組織せるもの六百九十二團體に達し勤儉力行による貯金は禮山郡の六千九百二十八圓を筆頭に三萬六千五百九十七圓の巨額に及んでゐる

## 優勝旗爭奪射擊大會 仁川青年團で 來る八日開催

【仁川】仁川聯合青年團年中行事の一つとして數へられる本社後援各團對抗射擊大會は來る九月八日府外觀音里射擊場で擧行される事となつたが本年も本社寄贈の優勝旗を巡つて府內十の青年團が晴れの優勝旗を獲得せんものと早くも練習を開始した、本年は多大の經費を以て十挺の新銃を買入れ當日使用する事となつたのでその成績に期待をかけられて居る

## 南鮮蹴球大會 群山堂々優勝

【江景】蹴球俱樂部主催の南朝鮮蹴球大會は前日に引續き二十六日午前十時から商業校球場で開催準決勝戰は全州新泰仁二對一で新泰仁に凱歌あがり決勝戰は群山新泰仁戰、新泰仁善戰したが二對一で群山軍の優勝となり優勝授與式により盛況裡に午後二時すぎ閉會した

## あの街この町

◇【馬山】高女同窓會は二十五日午前十時から開催頗る盛會裡に午後二時記念撮影の上散會
◇【大田】忠南の巡查部長豫備試驗合格者四十一名に對し九月六日筆記七日口述本試驗を施行
◇【馬山】馬山府では二十六日午前九時から馬山府國政調查委員會
◇【光州】道主催中等青年復習講習會に去る二十四、五兩日北青女子普通學校講堂で開催
◇【大田】二十九日鐵道局で開催の全鮮電信技術競技會に大鐵では管內優秀者六名を選拔出場せしめた
◇【馬山】馬山體協庭球部では廿四日午後一時から小學校庭で南鮮庭球大會


毒蟲の藥

蜂、毒蛇、南京蟲
ムカデ、蚊等にも
これさへあれば
說明書進呈
京都市寺町姉小路
鳩居堂
振替大阪大三八

新興キネマが空前の計畫によつて未曾有の
新興時代映畫愈々完成近し
郡司次郎正原作 侍ニッポンより
阪東妻三郎主演
山田五十鈴 月形龍之介 特別出演
新興第一映畫合同作品
新納鶴千代
全發聲

近日錦地新興系・封切館待乞
新興キネマ大阪支社

秘傳 肺患 公開
肺患征服に名高き
寺傳の秘方
まちがつた治療方法のため人生を失ふ肺患者へ、釋尊の金言四大和合の正しい肺患征服の道を敎へた、松永佛骨師著『肺病治療の原理』と寺傳秘方『光明のあなたへ』の二冊の本を進呈します。
無代進呈
今すぐハガキで申込むか、又は今日のこの新聞を一枚だけ、オビ封にして五厘切手をはつて送れば、前記二冊の指導書を無料送呈す。
早くこの寺から里への弘願をうけて肺患を征服されよ。
大阪府河內 小阪局前 功德山 德林寺

# 高雅、新鮮な歯磨！

朝、晩の御洗面に

近代的魅力を持つ……芳香と味！

その纖細な泡立ちの……質と効果！

―歯の補強美白を完成する此の仁丹の煉―

**新發賣** 煉・中形 正價拾五錢

大形廿五錢　別大卅五錢　家族用五拾五錢

# 百万人 總當り大懸賞

オール仁丹歯磨（煉の仁丹歯磨・半煉仁丹歯磨・粉の仁丹歯磨・仁丹の歯ブラシ）及仁丹石鹸御愛用家御優待！

## この豪華な賞品 總當り

**特等** 五百名（下記お好みのもの一品）
- 本秩父銘仙夜具 一流
- 金側腕時計 一個
- 錦紗訪問服 一着
- リード・ミシン 一台
- 學生用（机、椅子、本箱）勉強机セット 一組

**壹等** 壹千名（下記お好みのもの一品）
- クローム側腕時計 一個
- 新柄銘仙 一反
- 晴雨兼用パラソル 一本
- 錦紗兵兒帯 一本
- フランス人形 一個

**二等** 仁丹の麗泉（洗面用又は化粧用） 五千名

**三等** 半煉の仁丹歯磨 拾萬名

**四等** 銀粒仁丹 洩れなく全部へ
御應募直ちに特、一、二、三等抽籤券と同送進呈

（以上百萬本に對する割合）

## 懸賞課題『專賣特許半煉の仁〇歯〇』

右の〇に適當の文字を入れて日本で一番効果の優れてゐる歯磨の名にして下さい

### ◎答案の出し方

答案用紙は左記愛用家證を御使用の事

仁丹煉歯磨（中形十五錢 大形二十五錢 別大三十五錢 家族用五十五錢）（一ケ）は各空函の裏面

半煉の仁丹歯磨（罐入廿錢又は資店專賣品）は丸厚紙の裏面

仁丹粉歯磨（大袋十錢・家族用十五錢）は袋の上部を圖の如く二袋分を切取りハガキ大の紙に貼り付けたもの、裏面

仁丹歯ブラシ（一號三十錢・二號廿五錢・三號廿錢）は空函の裏面

仁丹石鹸（正價十錢）は外包紙二個分を一組とし其裏面に

◎其他の用紙の場合は右の愛用家證添附のこと

### 送り方

一、仁丹歯磨お買求めの販賣店へ御委託になれば郵税不要で御便利です

一、本舗直送は答案十五瓦（四匁）毎に參錢切手を必ず貼付の上左記へお送り下さい（郵税不足は受付けません）

大阪市東區玉造町 仁丹本舗懸賞係宛

### 締切と發表

昭和十年八月末日締切 九月十日全國有力新聞紙上に番號にて發表

化粧水 仁丹の麗泉と仁丹石鹸の本舗 森下博營業所

# 荒れ狂ふ海 目ざす寶島

平北蝦島へ (9) 藤井特派員

## けふこそと希つた日も 深い霧の中に漂ふ

### とに角船を出せ、めざす島へ行かうよ!

心から喜んでくれてゐるやうだ。激しい引潮に交つて入江の鯛とびかニヨキニヨキ頭をもたげ初めてゐた。

◇

蝦島探檢の日程はすでにオーバーしてゐる。一體われらは成功へどんな手段を講じたらばいゝのか。最後をあす一日と決めて、まつしぐらに蝦島に突進しなければなるまい。かくては海の男の子の泣きもされぬ場面に逢着したのだ。

〃船長、明日だ、どうしても行かねばならぬ、死の一歩前までぜひ頼むよ〃

われらは涙のにじむやうな聲をふりしぼつた

〃行けと言はれるなら、わしらも折角お出でになつた先生方に濟まねえ、よろしい一緒にゆけるところ迄ゆきませう、船は充分仕度して置きますからゆつくり休んで置いて下さい

ガッシリした腕でグンと肩をたゝかれた。涙を呑んで頷くか、探檢成功か。明日が最後の一日だ。

◇

はかり知れぬ神秘と底力のこもつた、廣々とした海は晴かりのうちに不斷の活動を續けてゐるねつとりした潮風をふくんだカメラを手入れしてゐる河野囑託の班子と顏見合せて淡い涙のにじみ出るのをジッと堪へてゐる苦しさ、やけにラヂオのスイッチを入れると珍らしやDKの〃鋼路の夜〃の放送がにぎやかに入つてくる

都會は眞夏の歡樂の夜が迫つてゐるらしい

◇

電波をめぐつて聞こえて來る都會の雜音は用もないといふ風に組合長金老人がヨトンとしてゐるのが寂しい境地にわれらを引入れる

〃オイ、あす若しも駄目だつたら仕方ない引上げようぜ、何時まで待つたつて、天氣は何時晴れるやら判らないんだからなあ、心細い次第さ〃

蝦島はいたづらにノスタルジヤをそゝるばかりだが、これも仕方のない現在である

〃渡船一つが陸との便り、島の者達は可愛さうなもんですよ、出生や死亡屆が渡船の缺航で後れたばかりに科料をとられるものが滅茶に多いんです〃

金老人の話では全島民は皆罰金を受けたものばかりで多いのは一戶で三回も罰を受けてゐると言ふ

〃これもみな獨立面だつた島が大正三年を境に陸地の南面に合併された結果です。最近島からやつと二人の面協議員が出ましたが威力はさつぱりです。大學や中學に入つてゐるものもありますわれらは先づ再び一つの面としたいと切望してゐるんです、かうした不可抗力による處罰者を減らすためにもね〃

渡船の收入年五百圓を經費に充てゐた普通學校は公立普通學校となつたが、四年制たる六年制にするためには蝦島民の手に收めて、コースも蝦島浦一堂後浦一線蝦島浦に收めて島費で四五馬力の發動機船を新購入する決議もされ猛運動に着手した。堂後浦につゞいて身彌洞の干拓地も完成せねばならない

◇

金老人の複員經綸が力強く語りつゞけられる

◇

今宵も輝く蝦島燈臺の赤い光りに白く小雨がふりそそいでゐるが、大したこともないやうだ

〃この分ならあすこそ大丈夫だぜ、何とか蝦島へたどりつかねば面目ねえからなあ〃

祈るのつばくろの騷々しさに見上げる空には一點の星影もない。島の人は早寢早起きだ。六軒の家はシンとして寢靜まつてゐる

突如!

ドーッといふ潮鳴りにまじつてピユウッ、ピユウッと物すごい風雨の襲來に夢はたちまち破れてしまつた。時計を見ると午前一時を指してゐる

出帆にはあと二時間だ。ラムプの火をかき立てて出發の仕度を始めた。再びこの島には歸らぬ門出なのである

◇

やがてひとしきり猛烈な風雨も過ぎ去つた、地下足袋をしつかとはき込んだ我らはやつと胸をなで下ろしたところ、數日の籠城ですつかり馴染んだ島の人たちが心配さうに別れにやつて來た、だが、どうしたものか海は一向に明るくなつては來ない、十分、廿分やがて一時間はいら〳〵した氣分のうちに過ぎ去つた、眼下にもやつてゐるはずの雲從丸の所在すら見えない

◇

うわあッ。これはなんと初めて出會ふ猛烈そのもの〻濃霧に包まれてゐるのだ。五間も離れると人影さへ見えない。僅かに怒濤のとどろきに海岸の方角が判るだけである。霧のうちに立ちすくんだ島の人達は死んだやうに默々と一語もかけてはくれぬ。わづかに海面が見えて來た

◇

〃ソラッ、今だ、かまはぬ、船に乘り込んでしまへ〃

船は居るのか居ないのか合圖さへもない。

# 全鮮千五百の教化團 强力な聯合結成

## 今秋十月を期し發會式

### 中央聯合會長の齋藤前總督その他を迎へて

婦女會、青年團、宗教團體その他各般團體からなる朝鮮の教化團體は全鮮で約千五百團體に達し、各道ではそれ〴〵聯合會をつくりつゝあり、この上二、三道の組織を見れば地方聯合會が全鮮的に出來あがるので本府學務局ではその指導統制を行ひ心田開發の側面運動として重大役割を演ずることになり今井田總監を會長に渡邊學務局長を副會長にして朝鮮教化聯合會を新設することとなつた、發會式は今秋十月三、四日ごろ內地の中央教化團體聯合會長の齋藤前總督、同理事松井博士等が施政廿五周年記念に來城するので來賓として招き本府構內勤政殿で擧行する豫定であるが、都合で社會館または金組聯合會を會場にあてるはず

島田氏　若し總ての人が同じ觀察意見だつたら株の取引は成立しないではありませんか裁判長の質問は經濟界の實情を知らぬ者の言葉です

島田氏の言葉は頗る辛辣である

裁判長　各人各說といふも客觀的材料で判斷され決定されるではないか

島田氏　しかしそれを評價するのは結局各人の主觀である

と答へ午前十時三十分休憩

午前十時五十五分再開、島田氏は裁判長の訊問に答へて我國の纖維工業としての人絹界の見透しにつき論じ

島田氏　我國の人絹工業が近年著しく發達して來たことは事實だが技術が發達し事業が發展するといふことと利益が增大するといふことは同一ではない事業が大きくなつて利益が少くなるといふことも屢々あることです

とその一例として生產過剩に依る製品の値下りを解き

自分は昭和九年中に我が人絹工業は生產過剩が現はれると思つてゐた

と述べ午後零時五分閉廷した

# 本府圖書館の倉に 眠る十七萬册

## 早く日の目を見せたいとて

### 來年度に整理費二萬六千圓

創立十周年を迎へ讀書各方面に向つて新らしい計畫をすゝめてゐる京城南大門通本府圖書館では、現在一般に公開してゐる書籍類は全部で八萬二千册であるが、この外本府に各方面から同館に寄贈した書籍のうち、未整理のものが十七萬册以上にのぼつてゐるので同館では愈よこの整理に着手することになり、豫算として二萬六千圓を本府當局に要求してゐたがこの程見事通過した、尙同書籍の整理は完了までに五、六年の日子を要するので、整理したものは逐次一般に公開することになつてゐる

# 帝人公判

## 夕刊のつゞき

裁判長　昭和八年帝人株買却前における被告の同株に對する認識を聞きたい

島田氏　私は當時帝人に對し樂觀してゐなかつた

と言明して帝人會社が世間から優良會社と見られてゐるが其一面は

一、固定資本が多いこと

二、經費が他の同業者よりも多くかゝること

三、人絹界に生產過剩の危險が豫想されること

四、我國が關稅政策の結果經濟封鎖の恐れがあつたこと

等の主觀的材料を擧げ

島田氏　證人として呼ばれた證人外の專門家や經濟人は東株を基準としてゐるが被告は專業家であり私は銀行家であることに本質的な觀察の相違がある、高木君が屢々述べた通りで銀行家は總て內輪に考へ石橋を叩いて渡るべきもので擔保物の處分等に當つても、もつと高くなるだらうと慾の皮を突張る如きは銀行家の名に依り避けなければならぬことである

と滔々述べる、高木氏に比し島田氏はゆつたりと落着き飽まで理論的に主張せんとする、次いで裁判長は樂觀說を唱へてゐた人々の意見を引用し

裁判長　之等諸說に依ると悲觀材料はないと思ふが

# 大震災十二年忌 納骨堂を開く!

正面に一尺餘のコンクリート壁に圍まれた間は大圓行三個の納骨箱、この內に三百六十餘斗入りの骨壺に五萬八千人の遺骨が納められてゐる

關東大震災も今年十二周年を迎へる九月一日、本所震災記念堂では盛んな法要が行はれる、今年は特に一般に公開されなかつた納骨三重塔の扉を開いて參拜を許す、塔の外扉を開くと二十疊敷ばかりの拜堂、この內正面に一尺餘のコンクリート壁に圍まれた間は大圓行三個の納骨箱、この內に三百六十餘斗入り骨壺に五萬八千人の遺骨が納められてゐる

# 馮玉祥氏狙擊さる

## 護路隊襲ひ衞隊員十名負傷

### 罹災民救濟中、馮氏は無事

【泰安二十七日聯合】現山に隱棲中の馮玉祥氏は最近の水禍に罹災民救濟を決意し二十六日泰安において食糧の配給を開始したが護路隊員が馮玉祥氏を狙擊し衞隊と大衝突を起した、この狙擊で十名近く負傷したが馮玉祥氏は身をもつて難を免れた、狙擊者は匪賊と言はれてゐる

# 病菌の川清溪川で 洗面、野菜洗ひ

## いやはやの續出に

### びつくり取締りを更に嚴重

京畿道令を以つて京城府內を流れる清溪川で物を洗ふことを禁じられてゐるが最近顏を洗つたり、食器や野菜を洗ふ人々が非常に多くこれがため傳染病に罹つた人も多數あるので、京畿道衞生課で二十七日府內各署に對し嚴重取締方を通達した

## 阿野飛行士表彰さる

【東京電話】ロンドン、東京間一萬七千キロを邦人最初の南方經路に依り翔破した阿野勝太郎飛行士は二十七日午後二時三十分から飛行會館で催された帝國飛行協會の表彰式にて阪谷飛行協會長より紅色有功章と民間航空獎勵規定に基づく獎勵金一千圓を贈與された

## 四人脫走

二十七日午前三時四十分下關刑務所四人本籍大分縣別府市、前科二犯村田毅三(三七)は同刑務所安田看守の衣類を盜み高さ一丈三尺の煉瓦塀を乘越え逃走した目下搜査中

## 兩上等兵の遺骨

間島

琿春地方に於ける匪賊討伐で名譽の戰死を遂げた故水野、兒玉兩上等兵の遺骨は二十八日午後二時十五分京城驛着、同三時發列車にて京城驛通過內地護送の筈

# 狂戀の母ゆゑ 吾子は惡の仲間

## この母なればこの子

惡はかうして芽生える!=十七日午前一時頃京城公平洞八〇の暗路にたゝずみ悲嘆にくれてゐる乞食風の少年を鍾路署員が發見、北海道夕張町生れ住所不定渡邊一男(一二)=假名=で七歲の時郷里で實父に死別母親代さんは昨年暮ころ若き情夫と共に一男君を連れて來鮮龍山方面に愛の巢を營んでゐたが一男君が邪魔だとて七月上旬本町一丁目附近で置去りにした、一男君は母戀しさに每日母を求めてさまよふうち氏名不詳朝鮮人の蛇取り男に連れられ折檻のムチにたへかね絞せられるまゝに七月廿日から府內各所で竊盜を働いては親分に提供してゐたが、署では一男君を保護する傍ら惡親の行方を搜査中である、この少年の話では親分といふ蛇取り男は二人連れで十餘名の子分を持つて竊盜團を組織してゐるとの事に同署では俄然緊張、親分の蛇取り男を檢擧すべく活動を開始した

# 青林教から刑事補償請求

咸南文川郡都草面川內里徐某は昨年宗教類似團體青林教を看板に全鮮各地で問題を起し保安法違反事件として京城地方法院の豫審に審理をうけて免訴になつたが、廿七日刑事補償法に依り九百六十圓を京城地方法院に請求した

# 電車內のスリ 格鬪して捕ふ

## 飛降り犯人を追跡

二十七日夜八時半ごろ京城光化門通り電車內で府內某釀造會社金某氏のポケットから金時計をスリ取る犯人を被害者が發見取押へんとするや、被害者の腕をねぢふせて飛び降り逃走するのを通りかかつた鍾路署巡査が追跡格鬪の末引捕へたが、この男は京城齋洞二七前科四犯朴某(三二)でスリの常習犯と判明

# 匪賊バスを襲ふ

## 日本人三名、滿洲人十名拉致さる

【奉天廿七日電通】廿七日午後三時ごろ營口北鎮間乘合自動車が北鎮を去る二里の地點で匪賊四十名に襲はれ乘客清水指揮官吉原某外一名都合三名の日本人および滿人十名を拉致した南滿洲警察隊は直に出動匪團を追擊すると共に日本軍の應援出動を求めた

# ゆうべも盜まる 枕探し横行

## 鍾路署犯人搜査に躍起

最近京城鍾路一帶の旅館を中心に枕探しが横行するので鍾路署で狙人嚴探中の折また二十六日入城した忠北忠州邑の觀光團柳根某氏外二十四名が京城貫鐵洞一九四旅館に投宿同夕七時から十一時まで市內見物に出た間に客室においた荷物の中から金時計現金約三百五十圓位紛失してゐるので直に鍾路署に屆け出た、同署司法係では二十七日夜九時刑事總動員で管內一齊に枕探し征伐を行ふ事になつた

# 爭霸の秋 廻り來て

## 競ひ起つ十一豪

### 晴れの參加『代表』きまる

### 半島を包む必殺の氣

今年もめぐり來る爭霸の秋、本社主催第十二回全鮮野球爭霸戰は半島市民の熱狂的人氣と聲望に迎へられて、いよ〳〵來る九月七日(土)から京城球場に、壯烈並ぶものなき爭霸戰をくり擴げることに名乘りをあげた十三道の選手團は過日來豫選各地に激戰、いづれの大會には力闘よく地方の覇權を掌握した『代表九强』と中央推薦一、前年優勝の推薦の十チーム更に國境よりも代表決定次第本大會に參ずる筈である、即ち

▲北鮮代表 全咸興　▲嶺南代表 全大邱　▲中央推薦 全仁川

▲南鮮代表 釜山鐵道　▲湖南代表 全全州　▲京畿代表 東二商日鐵

▲平南代表 平壤實業　▲忠南代表 大田鐵道　▲國境代表 ?

▲中央代表 京城府廳　▲前年優勝 殖產銀行

この十一豪は將に大陸的野球を中央球界に向つてまさに雨雄の合圖を待つゝある、精鋭何れも劣らぬ地方雄に一の强力選手を擁しその氣魄、その闘志、戰術まことに當るべからざるものがある、果して何れが今年の征覇の大業を完成するか、數日を前に挑戰する戰前の興奮は次第に全鮮の空に高く掲げられて行く

# 京城軍及ばず 早大快勝す

滿洲遠征より歸途にある早稻田大學劍道部對京城軍の劍道試合は二十七日午後三時から武德會朝鮮本部道場で擧行早大軍大將、星名各二段、清野三段の奮戰で前半六名をリードし京城軍伊藤四段、大將羽賀五段の力闘で盛り返したが及ばず遂に早大軍制勝、大將を殘して勝つ、戰績左の如し

| (早大軍) | (京城軍) |
|---|---|
| ○○大橋(二段以下) | 副島(初段以下) |
| 松岡 | 田邊 |
| 仁藤 | 須田 |
| ○○星名 | 中島 |
| 橋本 | ○○○山口(二段以下) |
| ○太田 | 朝倉 |
| 市原 | 石丸 |
| ○○○清野(三段以下) | ○○澤(三段) |
| 西村 | ○○白倉(二段) |
| 米山 | 朝倉(三段以下) |
| ○○梅澤 | 加來 |
| ○○水野 | 富永 |
| 本間 | 倉澤 |
| ○○○目野 | 山本 |
| 香山 | ○○○伊藤(四段以下) |
| 秋元 | ○植田 |
| 龍切 | ○○楢原 |
| ○岩田 | 小原 |
| 副將大越(四段以下) | 石原(五段以下) |
| 大將大野 ○○○ | 羽賀 |

## 破天荒の大賣行

美男美女、勇士快漢入亂れ大活躍の素敵に面白い小說三十一篇、面白い讀切り『講談俱樂部』の臨時增刊は天井知らずの大賣行で書店でも吃驚してゐる。

## けふのお天氣

曇りがち

# 9—7 青坡勝つ

## 三俱リーグ

第一回青坡(普通)清溪(京商)龍中(龍中)三俱樂部リーグ戰第一日青坡對清溪戰は廿七日午後五時五分から龍山球場で青坡先攻、伊藤(球)、浦田、桐原(壘)三氏審判で開始されたが左の通りシーソーゲームを演じながら遂に九對七で青坡勝つ

| | | | | | | | | | | 計 |
|---|---|---|---|---|---|---|---|---|---|---|
| 青坡 | 0 | 0 | 0 | 2 | 0 | 1 | 6 | 0 | 0 | 9 |
| 清溪 | 0 | 0 | 1 | 0 | 0 | 3 | 3 | 0 | 0 | 7 |

## 急轉怪談

☆……廿六日午後二時頃加平郡上面大成里三八尹萬愛(二〇)が東大門外で雞十羽の買手を待つてゐるとリヤカー付自轉車で乘つけた三十歲位の朝鮮人男が『その雞を買ふが金を取りに行く間この自轉車の番を頼む』と尹さんのチゲ諸共雞を持つて行つた

☆……陽が夕方になつても歸つて來ぬので東大門署に屆出たが三圓四十錢位のかたに氣前良く自轉車を置いた處はこの自轉車も臭いと早速犯人を探してゐる

## 暴風警報

仁川觀測所

廿七日午後九時發表、風強かるべし、北東風強し、降雨あるべし、江原、全南北、慶南北沿岸を警戒すべし、低氣壓の中心は濟州大島にあり、七三二ミリを示し、或は北東に轉向せんとしてゐる

## 仁興公普水害見舞

北九州關西地方水害見舞として咸鏡南道仁興公立普通學校兒童より義捐金四圓二十八錢を本社へ委託し來つた

## 博文寺で震災法要

來る九月一日は關東大震災の十三回忌に相當するので東京會主催にて獎忠壇博文寺において午前十一時五十八分に一分間の默禱より始まり大法要執行の由一般の參集を希望すと

## 京城鄉軍武道

鄉軍京城聯合分會では來る九月五日(日)午前八時半より龍山陸軍射擊場にて射擊劍道等武道大會を擧行する

# 美しい姿になるには?

## 醫學者の說く肉體美は……

肥りすぎも瘦すぎも多くは素質によるーと大抵の人は考へてゐます。成程これは事實です、しかし素質だからといつて食物や藥で肥すぎ瘦すぎが左右出來ないとは必ずしも申されません。人の顏の良い惡いは素質だからどうにもならぬけれども、體質する必要はないとはいへない。丁度これと同じ理屈で肥りすぎも相當の程度迄左右出來るのです

近代女性の最も希望することは如何に美しくあるべきかーこの上如何に美しく見せるべきかといふ問題だといつても過言ではありますまい。アメリカの映畫が流行すると都會の若き女性は一齊にアメリカ美容を學び、フランス映畫が輸入されると、すぐフランスの化粧法を眞似るといふ現代です。そこで問題は外形的な顏の手入れや肌の手入れだけで眞の美が表現出來るとかいふ事ですが、これは最早今は輕じ盡されて眞の美は健康美=均整美だといふことに歸着して來ました。

ところがその健康美=均整美を傷けるかどうかといふ事になりますと、今日では肥滿だといはれてゐる肥りすぎを治療せねばならぬといふ事は、あまりやかましくいはれてゐません。これは女性として最も迂闊な事ではないでせうか美しい近代女性は、スポーツに堪能であると同時に、均整美獲得の根本問題に大なる注意を拂ふ必要があります。

ではどうすればよいか。新界の權威醫學博士關野奇量先生は次のやうに語られて居ります。

一般に効果を認められてゐるものは「減食、粗食、運動療法」などがあります。肥滿者の適度な運動は餘分の脂肪を消費しますし、又減食や粗食は餘分の脂肪が體內に蓄積されぬ效果があります。

然し如何に瘦たいからと云つて急に運動や減食をする事は却つて其の人の健康を害する危險が伴ひますから注意しなくてはなりません

今一つ最に食餌療法がありますが食餌療法とは、筋肉を減ぜぬ程度の蛋白質と多くの野菜をとり脂肪に富んだ食物や澱粉質のものは出來るだけ少く攝つて適度の運動をする事であります。但し此方法で相當の効果を見る迄には餘程の月日と努力が必要でありますから短時日に効果を擧げるには藥物療法に依る外ないのであります。

一口に藥物療法と云つても、現在では色々の藥が使用されて居りますので種々研究して見ましたが其の中効果的なものは藥學界に定說のあるホルモン學理に基く內分泌促進に依るホルモンエキスを主劑として是れに消化器整調劑を極めて學理的に配合したものが確かです。つまり配劑中の主成分たるホルモンエキスは人體の內分泌を促がし新陳代謝を旺盛にする作用を有するものでありますから合理的に其の目的を達するものであります。

此の學理に基き創製された美容液身劑が評判のアイマーで有ます。

ホルモン劑アイマーの定價一週間三圓、十五日間五圓五十錢、一ヶ月分拾圓、國に發賣元東京九段上、ケーテー商會、振替東京七八三五四番、東京玉置、大木、玉文、國友、櫻井藥業、大阪丹平、高橋、寶藥會社、小林大藥房、鬮弁七商店、名古屋大藥房、新川合名、京城、新井藥房、大連、日本實業會社、新京、新京藥品株式會社、奉天、日本實業會社其の他全國有名藥店並に各デパート藥品部にあり說明書は發賣元へ申込次第無代進呈される由

京日案內

淋疾・黴毒　塩井皮膚科

南京虫取專用シース液

恩給　利用者の安全は第一信用のある店を撰び立替を受ける事であります　京城吉野町一ノ九一　電本六九一番　公債々券商　江州屋本店

書生　募集希望者は本人同伴履歷書携帶のこと　市內に確實なる保證人を要す　京城府黃金町通り一丁目五四　電光二九四八　內科小兒科　高木醫院

女サ　ービス係一名採用希望者午後七時後本人來談の事家族の一員として出來得る限り優遇す　龍兵町三ノ四〇　大衆俱樂部

讓店　目下盛業中目拔きの場所おでん店都合上至急讓る御希望の方は電話本局五二一番へ御問合せ下さい


## 商業登記公告

一、株式會社鎭南浦產業(?)　變更　昭和拾年八月拾五日左記社債償還ニ依リ其ノ社債殘額ヲ左ノ通變更ス　第百參拾四回社債殘額金七拾壹萬貳千圓也　右昭和拾年八月拾七日登記　平壤地方法院安州支廳

## 法人登記公告

酒造金融組合長變更　組合長敦烈八ハ昭和拾年七月貳拾八日任期滿了ノ處昭和拾年四月拾參日總代會ニ於テ重選ノ結果再選同年八月參日就任ス　右昭和拾年八月九日登記　京城地方法院寧越出張所

## 商法人及業登記公告

沃溝金融組合(變更)副理事金東尹ノ住所ヲ昭和拾年七月拾九日左記ニ移轉ス全北道沃溝郡大野面地境里七百七拾參番地　右昭和拾年八月拾八日登記

三菱商事株式會社變更(支店)昭和拾年八月八日支店ヲ左ノ地ニ設置ス支店於及國アレキサンドリア　リュアデイブ六番

株式會社朝鮮產業(?)(變更)支店昭和拾年八月拾五日左記社員壹部(?)償還ニ依リ其ノ社員殘額ヲ左ノ通變更ス第百參拾四回社債殘額金七拾壹萬貳千圓也

合資會社設立　商號合資會社三榊商會本店群山府東榮町六拾五番地ノ參目的一、米穀、麵子、酒類其他各種雜貨品賣買業一、海陸物產ノ委託賣買業一、右事ニ對スル附帶事業及代理業設立年月日昭和拾年八月拾五日社員ノ氏名住所出資ノ種類價格及責任群山府昭和通參丁目七拾六番地一金參千圓無限責任郎(?)永祥山府昭和通貳丁目五番地一金貳千圓無限責任金基又群山府東榮町六拾五番地ノ參一金參千圓有限責任李東榮群山府東榮町六拾五番地ノ參一金參千圓有限責任柳熙碩存立ノ時期又ハ解散ノ事由設立ノ日ヨリ拾ケ年

右昭和拾年八月拾七日登記　全州地方法院群山支廳

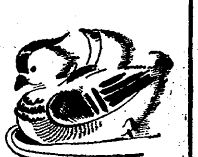

# 都會化粧（52）

岸田國士作 田中良畫

## 愛と偶然の戯れ（四）

「髮の毛？ 持つてるさ。そいつは何時か向ふで忘れた時分に返してやるつもりだ。まあ、いゝや、そんな話は……。それより、東京に着いてからがひと苦勞よ」

筒井和氣彦は、さう云つて、コップの水をゴタ〳〵飲んだ。

「しかし、君、今の髮の毛のことは、僕にはどうしてもわからないんだ。なぜ、向ふが忘れた時分に返してやるんだい？ そんなことは意味ないぢやないか」

「大いにあるさ。それでなければ、おれの氣がすまないんだ」

「ぢや、後悔してるんだね」

「馬鹿云へ。その髮の毛は、その女におれのことを思ひ出させる種ぢやないか。あんなことをしたおれの氣持はその女に通じちやゐないにきまつてゐる。恐らく恨んでるだらう。ところが、それを返してやるおれの氣持は、今度は、通じるに違ひないんだ。若しその時、彼女が不幸な目にでもあつてゐたらだぜ、彼女の心は、そのためにふと明くなり、おれといふ人間に、どういふ希望を見出だすかもわからないと思ふんだ。こんなことを考へるのは卑怯か？なあ、おい……。おれや、かうするより外に、ほんとうの自分を彼女に見せる方法はないと思つてる」

「君は、いつたい幾歳？」

「二十一よ。若いだらう」

「へえ、僕はまた、ずつと兄貴だと思つてた」

「誰でも、二十五より下には見ねえよ。和服なんか着てると、三十だらうなんていふやつがゐる」

「さうでもないさ。云ふことが子供だ」

「なにを云やがる」

二人は、何時の間にか友達になつてゐた。

「おい、今夜おれのところへ泊れよ。どうせ文無しぢや明日から困るぜ。何處の若様だか知らねえが、同じ揉まれるなら、おれが揉んでやるよ」

昇は、別に不安な氣持も起さず、云はれるまゝに、筒井の宿へ押しかけた。

そこは、神田の鎌倉河岸に、何故か空氣の黒ずんで見える路地の奥であつた。

「錦世綻前直し」といふ看板がかゝつてゐる入口を、がらつとあけると、中で赤ん坊の泣き聲がした。

「牧野さんですか」

奥から眠たさうな女の聲である。

「さうだよ」

と、筒井は答へて、づか〳〵階段を上つて行く。昇は、妙に氣がとがめ出したが、これも急いで靴を脱ぎすてた。

「戸締調べが來るまで、ひと處に落ちつくといふ方針なんだ。こゝはこれで二週間目さ。よく見てくれ。座敷は六疊だ」

道具はなんにもない。たゞ、部屋の隅に夜具が積み重ねてあつて、その上に、繪具箱のやうな木箱が置いてある。

「繪をやるの？」

「それか？よせやい、靴磨きの道具だ」

---

## 將棋新手合（二）

於東京市日本橋區蠣殼町二ノ七 溝呂木將棋所

平香交 四段▲梶一郎（東京）

平手先 三段△大和久彪（千葉）

（圖は六二銀迄の局面）

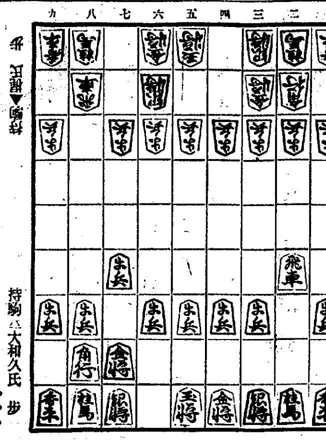

持駒△大和久氏 歩

（續）▲梶氏 持駒 歩

△四八銀 ▲四一玉 △六九玉 ▲五四歩 △五六歩 ▲三四歩

△五八金 ▲五三銀 △一六歩 ▲一四歩 △五七銀 ▲九四歩

△九六歩 ▲七四歩 △三六歩 ▲六四銀

溝呂木七段講評 （後手）敵の作戰が判然としてゐるので、三四歩と突き角將の對抗を圖るのに順當である

（先手）一六歩と突き端攻めの含みに、敵の動靜を窺ふのは良い時機である

（後手）一四歩と直に受けるのは、受けに廻る方針の手順である、茲で攻め合ふ含みなれば九四歩と一旦突くのが定法である

（先手）九六歩と受けるのは緩漫である。茲は三六歩と突いて四六銀と進む定法を探るのが至當である

（後手）六四銀上りは、敵の七筋攻撃を狙ふ強い攻撃手段である

---

## ラヂオ けふの番組

### 廿八日（水）

#### 第一放送

午前六時（東）ラヂオ體操

同六時三〇分（長）英語會話講座（十七） グレン・ショー

同七時一分（東）朝の修養 孟子講話（終） 文學博士 市村瓚次郎

同七時二〇分（京城、仁川）今日の天氣豫報

同一〇時 氣象通報

同一〇時三〇分（東）母の時間 暑中休暇を終へて 文部省學校衛生官 醫學博士 吉田章信

同一一時五分 料理獻立 日用品値段 鮮魚卸相場 京城府廳、水産市場發表

正午（東）時報

午後零時五分（東）三味線主奏樂 今日のプログラム發表 稀音家六治

同零時四〇分 ニュース

同四時 ニュース、職業紹介事項

同六時（大）お話と對話 一、お話 練習船の或る日 神戸高等商船學校教授 稻垣次郎 二、對話 神戸高等商船學校生徒

同六時二〇分（東）コドモの新聞 關屋五十二

同六時二五分（札）夏期特別講座 全國神社巡り（十六）札幌神社 札幌神社宮司 高松四郎

同六時五五分（東）カレントトピックス

同七時 ニュース、天氣豫報

同七時三〇分（東）講演 農村に於ける二男三男の問題 戸田貞三

同八時（東）哥澤 一、秋の夜 二、登り下り 三、かうもり 唄 哥澤芝醉 三味線 哥澤芝香

同八時一五分（大）落語 三年目 三遊亭圓馬

同八時三五分（東）室內樂 一、奏鳴曲ト長調…ベートーヴエン作曲 二、奏鳴曲ト短調…ドビユッシー作曲 ヴアイオリン ニコライ・シフエルブラット ピアノ レオ・シロタ

同九時一〇分（東）歌謠曲 伴奏 キング・サロン・オーケストラ
（一）橋本一郎 イ、故郷もとめて 坂口淳作詞 細川潤一作曲 ロ、船頭しぐれ 松坂直美作詞…細川潤一作曲
（二）三門順子 イ、郡上節 大村能章編曲 ロ、山よ曇るな 横澤千秋作詞 大村能章作曲 ハ、雁がいとしよ 荒井星花作詞…大村能章作曲 ニ、天龍二十五里 角田重勝作詞…大村能章作曲

同九時三〇分（東）時報 ニュース、氣象通報、翌日のプログラム發表、ニュース再放送、レコード音樂

#### 第二放送

午後零時五分 古談 白重彬

同二時 婦人の時間 任貞爀

同六時三〇分 お話 李光洙

同六時五五分 心田開發經典解說（二） 金敬注

同八時 常識講話（二） 金浩植

同八時三五分（東）室內樂

同九時一〇分 流行歌 王壽福

同九時三五分 岩打鈴外 崔貞植

### あすのきゝ物

#### 廿九日（木）

午前七時一分（東）朝の修養 詩篇講義（一） 中山昌樹

同一〇時三〇分（東）家庭講座 屋外作法 甫守謹吾

午後零時五分（大）時事小唄と豆漫談 井上起久子

同零時四〇分 ニュース

同六時（東）管絃樂 東京オーケストラ

同六時二五分 心田開發講話 恩寵の天地こそ靈の果實の世界である 秋月致

同七時三〇分（東）講演 氣象の話（一）暴風警報の改正と其利用に就て 理學博士 藤原咲平

同八時（東）絃樂合奏 東京絃樂團

同八時二〇分（大）義太夫 增補忠臣藏 —文樂座— 竹本文字太夫

同八時五〇分（東）名作物語 たけくらべ 今井邦子

同九時一〇分（福）俚謠民謠マイクの旅（第一夜）一、黒田節 二、博多節 三、博多子守唄

---

## 講演 —午後七時半—

### 農村に於ける二男三男の問題

戸田貞三

（戸田氏は東京帝大教授で社會學の權威）

現代我國の農村では多くの場合長男が父祖の家業を繼ぎ二三男はその生家から分れ、又其出生地から離れなくてはならぬやうになつてゐる。それは何故か。先づ家族生活上、長男次子等が各妻子を得た場合經濟上は兎も角も感情上分れるやうになる。而して分れて生活を立てる場合には他家の養子となるか分家して新たに一家を立てるかであるが多くは後者である。この場合農村の二三男は（1）自村に止つて農業を營むか（2）農業以外の業務に携はるか（3）他郷殊に都市に移住するかの三途、あるが大部分は（3）の途を辿らざるを得ないのである。此の農村の二三男の他鄕への移住は農村の人口過剰を防ぎ又多少の送金等により農村にいくらかの利益をもらしてゐるのであるが他面に於て（1）外部へ移住する者の養成費が農村の負擔となつてゐること（2）中產者にあつては二三男の敎育費のために大なる犧牲を拂ひ時として『書生倒れ』となりつゝあること（3）移住者が疾病、失業等の不遇に陷つた場合此等半ば都市化した者が農村の厄介となること等により農村に大る負擔をもたらしつゝあるのである。此樣な負擔を出來るだけ少くするためには（1）出來るだけ從來の農業とは別に經營せられ得る新興產業を農村に起すこと（2）二三男のために適切なる職業指導と求人開拓をなすこと、殊に海外移住について親切なる指導をなすこと（3）子弟の能力に應じた敎育を施し、高等敎育が必ずしも就職を保障するものでないことを理解せしめること、等が考へられる

---

## 午後八時 哥澤

唄 哥澤芝醉 三味線 哥澤芝香

**一、秋の夜** 本調子

へ秋の夜は、長いものとに、まんまるな、月見ぬ人の、心かも、更けて待てども來ぬ人の、音づるものは、鐘ばかり、かぞふる指の寢つ起きつ、わしや照らされてゐるわいな

**二、登り下り** 本調子

へのぼり下りの、おつさら馬よ、さても見事な手綱染めかいな、馬子衆のくせか高聲で、鈴をたよりに小室節、坂は照る〳〵鈴鹿はくもる、あひの土山、雨の降る

**三、かうもり** 三下り

へかうもりが、出て來て濱の、夕涼、川風さツと、ふくぼたん、かいらい仕出の色男、いなさぬ〳〵いつまでも、浪花の水にうつす姿

---

## 午後九時十分 歌謠曲

### 一 橋本一郎

**イ、故郷もとめて**

日暮れの丘をとぼ〳〵と
轍の音もなぜかしら
心わびしう旅からす
笛吹きならし行く馬車の
片山かげをちらちらと
夜霧にぬれて行く馬車の
灯影もくらきカンテラに
湧くはられひの淚やら
旅から旅へとぼ〳〵と
故鄕求めて行く馬車の
轍の音に夜も更けて

**ロ、船頭しぐれ**

仰ぎや冷めたい星ばかり
川風出てみりや波間の千鳥
ぬれてぞの影で啼く
時雨さら〳〵心も暗く
たつな未練のよ片しぶき
なまじ泣くまい夕闇しぐれ
泣けば夜船の灯がゆれる
今宵別れの袂も重く
葦の葉かげによ濡れて立つ
宵の狭霧は水面にこめて
出ては消えゆく船の影
想ひわびしく岸邊に立てば
夢も流れるよ船唄

### 二 三門順子

**イ、郡上節**

郡上のナ八幡出て行く時はアツノー雨も降らぬに袖しぼる ア ソレセ（以下はやし略）
靑柴ナがくれに姉さんかぶり 唄が聞える氣良の里〳〵ノー氣良の里
主をナ見染めた小瀬子の茶屋が 今日は時雨の別れ道〳〵ノー別れ道
日照ナしたとて乙姫様の 瀧の白糸切れはせぬ〳〵ノー切れはせぬ
節操ナ松島こゝろは富士の 雪とけがれぬ主ほしや〳〵ノー主ほしや

**ロ、山よ曇るな**

山よ曇るな花さへ萎む、まして乙女の、深山をとめの身はつれなかろ、山に生れて刈る萱籠の、名もなく果てる花ぢやもの
晴れりや若草胸さへもえる、熱い乙女の深山をとめのあこがれごころ、誰を待つとも待たれる身とも しらずに呼んだ谷こだま
わたしや深山の一もと早百合、花の色香は澁んでそよ吹くやま風かぜ、山よ曇るな泣かすでないよ 山を離れず暮らそもの

**ハ、雁がいとしよ**

立つや雁の夜間を後に、渡る雁音影細く、妙義榛名は西にくれて、赤城嵐が身にしみる
戀の憂身が夜空をぬれて、いとし雁音影細く、翼すりよせ信濃路越えて、戀の峠に夜が白らむ
宿る旅寢に情はもえて、流す浮名の露まくら、さめて白々越後の空を、またも細々ないて越す

**ニ、天龍廿五里**

ハアー諏訪湖ナ諏訪湖流れて伊那の谷ヨ、越えてなつかし聞くもなつかし天龍川セッセ セノセノヨイトセノセ
ハアー訣れナ訣れ惜さが時雨によなつて旅衆の、いとし旅衆の笠ぬらすセッセ セノセノ ヨイトセノセ

---


## 演藝案內

**喜樂館** 日活直營 京城本町 電本一二五二
大都超特作連續復讐時代劇 監督大伴龍三 撮影當間秀敏 阿部九州男主演映畫 冬・金天狗立山嵐（前篇） 木下双葉 松村光夫 相良傳三郎 三城輝子 遠山龍之介 東龍子共演
日活名篇短期公開廿八日より三十一日まで（階下三十錢均一）待望の浪曲トーキー二大豪華版！
日活超特作WEオールトーキー 監督池田富保 浪界の覇王壽々木米若 米若特別口演 佐渡情話 尾上菊太郎 山田五十鈴主演
日活超特作WEオールトーキー 監督池田富保 壽々木米若特別口演 乃木將軍 山本嘉一 一生一代の神技 子役飛田喜美雄 天才主演
九月一日より三日まで（階下廿錢）日活特作WEオールトーキー オールスターキャスト 監督豐田四郎 若夫婦試驗別居 水久保澄子 鈴木傳明 杉狂兒主演 川畑文子特別出演
日活短篇稻垣プロ特作 監督稻垣浩 直八子供旅 片岡千惠藏 高津愛子主演
豫告 愈々九月四日より 待望の丹下左膳余話百萬兩の壺

**松竹座** 黃金町 電本二三 P・C・L
廿八日より大公開卅一日まで四日間限り眞の奉仕大衆料金大人廿錢小人十錢
R・K・O社超特作 日本語版監修、松井翠聲 監督アーネスト・シユードザック 南海の涯秘骨島の天變地異世界ハ大驚異の髓一ヤングコング後日譚 コングの復讐 ロバート・アームストロング・ヘレン・マツク主演
爆笑王 キング萬歲 原案小泉夏夫、監督小島正雄 永田キング・ミス・エロ子主演
ワーナショナル社特作（日本版）マイケルカーティズ監督作品 ケイマフランシス・リカードコーテッツ主演
◎次週公開◎ 實寫 高等馬術 南風の戀歌 △ロイドの大勝利 △血戰高田の馬場

**京喜館** 松竹共營 兼沢町 電龍三一
二十六日より三日間 階下眉二十錢 京都下加茂特作時代劇 原作脚色監督冬島泰三 撮影伊藤武夫 林敬夫入社第一回主演 林長二郎特別出演 サウンド版 初陣 坂東好太郎 小林重四郎 高田浩吉 志賀靖郎 坂東橘之助 澤井三郎 尾上榮五郎 中村吉松 松錦之助 郵井哲 花岡菊子 高尾光子 共演
日活特作現代映畫 原作荒牧芳郎 監督勝浦仙太郎 愛の出船 八雲理惠子 德大寺伸主演 小林十九二 日守新一 光川京子 若水絹子 共演
次週（廿九日より）上映 ◎お駒と佐助 ◎やくざ無敵

**大正館** 大都映畫 三井封切 櫻井町
二十八日特別公開 階下十錢均一 躍進大都の納夏お名殘り名篇 大都映畫超特作現代映畫 原作監督 服部眞砂雄 ナッパ服四人組 富士幸三郎 沖開二 大岡怪童 若柳みどり 佐田豐彦 園千枝子 共演
メトロゴールドウヰン特作日本版 MSヴアンダイク監督 世界拳鬪王 マーナーロイ マツクベアー リスカルネラ ジヤツクデムプミイ 共演

**浪花館** 洋畫封切 明治町
二十七日封切 映畫史上最高最大の燦然たる大記錄！裝ひを新たに江湖の待望に答へて爽快なる再登場、日本版改修最新版！洋畫界門館としての最終を飾る不朽の名作
上映順 一、パラマウント超特作日本版 ノーマン・ヤクラウド監督 かぼちや大當り 二、朝日世界ニュース 六十五號 三、パラマウント超々特作日本版 ヨセフ・フオンスタンバーク監督 モロッコ
茲に原版から新しく盛裝成つた新版を封切するに當つて今一度沙漠の彼方に戀のオアッスを求めて去つた、アミイ・ジヨリイを想ひ出して戴きたい！
次週九月一日より邦畫轉向第一回 超特別大興行 松竹キネマ本年度二大作品の併映 雪之丞變化、夢うつゝ

**團成社** 鍾路三丁目 前北門停留所
廿五日封切 毎日三回午前十一時廿分 午後二時十五分 七時十五分 洋畫解說は團成社で常に優秀一級作品封切 「ながれ」に次ぐチエッコズロヴアキヤの藝術映畫（日本版） 同國作品 春の調べ
世界映畫界に一大旋風を捲起した性と戀愛の一大交響樂！話題は全京城に擴つた『春の調べ』をのぞいて外に話題はなくなるだらう
全鮮唯一OKアミリーミュジック ジャーズバンド特別演奏 約廿分間 附日五種 獨乙トビース映畫日本版 パウル・ブエーゲナー主演 冷汗三斗で殘暑一蹴、貴怪映畫の傑作 自殺俱樂部 朝日發聲ニュース 四巻封切
（期して待られ次週秋期第一週）男の世界、春のパレエド、第二週家なき子、花咲く頃

**朝日座** 京城本町五丁目 電本三三五
八月二十四日より 漫歲諸藝 特選大會 納夏特別大興行として內容充實したる豪華陣漫歲舞踊奇術曲藝ポードビル數種舞台は幕なしスピード場內は暑さ知らずの扇風機の設備があります御入場料もサービスデーとして破格料金にて殘暑夜の娯樂を朝日座へ
鶴遊家一蔦幹部 雷門三弁 やみの家月丸 立花家小幸丸 河內家鶴春
御入場料 特等七十錢 壹等五十錢 貳等三十錢
毎夕六時開演

**京城劇場** 本町三丁目（電話本局一五一四）（元演藝館）
改築中の京城劇場も愈々九月上旬竣工落成記念特別大興行として浪曲界の泰斗酒井雲師一行にて華々しく開演する事に成つた雲師の美聲と妙節其の表現に既に定評あり各地共萬雷の如き大好評を博しつゝ來る九月七日より三日間京城劇場へ出演する事に成つた…行け新裝の京城劇場へ…そして其の妙曲に觸れん事を。
文浪曲の創始者 浪曲界の第一人者 酒井雲師 一行開演

---

**大阪商船定期出帆**
◎內、鮮、臺灣連絡優秀客船
北鮮阪神行（門司經由）急行 清津午前十時發＝門司 雄基前日發＝翌々日前十時着
貴州丸 九月九日 武昌丸 八月三十日 河南丸 九月六日
北鮮臺灣行 江蘇丸 清津發 九月廿四日 清津、雄基、城津、興南、博多、長崎、鹿兒島、基隆、高雄行
大連內地直行 日滿連絡毎日發 朝鮮、滿鐵主要驛ニ於テ船車連絡
大連發午前十時＝門司着早朝＝發後一時＝神戸早朝
吉林丸 熱河丸 うすりい丸 うらる丸 扶桑丸 ばいかる丸 はるびん丸 あめりか丸 たこま丸 しやとる丸
門司基隆直行 內臺連絡船 毎五日目發 門司發正午
高千穗丸 九月三日 蓬萊丸 瑞穗丸
大阪商船株式會社 京城出張所 京城府南大門通三丁目一〇六 東京火災ビル四階 電話本局長二〇三〇番
（案內書進呈）（基隆着翌々日午後一時）門司より神戸行大型船便多數あり 詳細は左記御問合せ下さい

清津 雄基 羅津 國際運輸會社
鮮內代理店・案內所 仁川 慶田組 釜山 釜山商船組 ジャパンツーリストビューロー案內所 京城、平壤、釜山、安東、大連、中井

**內鮮運輸川出帆** 入港 出港
阪神行 昌海丸 八月廿七日、廿八日
門阪神行 良友丸 八月廿八日、廿九日
阪神行 美容丸 九月三日、四日
阪神行 鹽歌丸（豫定） 九月七日、九日
名古屋、清水、京濱行 大黑丸 八月 日、 日
仁川府本町四丁目 內鮮運輸組 電話六八八番

**仁川汽船出帆廣告**
海州線 直航 隔日出帆
黃海道各港 毎月五回出帆
沿岸各ト船車連帶貨物取扱
長淵線 石浦 毎月五回出帆 龍湖島、蘇江、德洞、
寄港地＝九味浦、吾灘、大靑島 小靑島
仙事線 隔日出帆 寄港地＝漢津、孔浦里、富里浦 南元浦
唐津線 隔日出帆
寄港地＝曾德浦 自動車連絡取扱
舊島線 隔日出帆 寄港地＝吾池里 瑞山、泰安、自動車連絡取扱
德積線 隔日出帆 寄港地＝龍游島
席毛里線 毎月二十回出帆 寄港地＝信島、長峰、仙水、乾坪 外島、石浦里、注文島
馬山線 隔日出帆 寄港地＝靈興島、大阜島
白石浦線（忠南牙山郡）毎月六回出帆
此ノ外ニ沿岸各方面行貨物取扱
仁川港町二丁目 電話五 一番庶務係 一四〇番發送係 到着係
仁川汽船株式會社

**大阪商船仁川出帆**
阪神行（船客御斷）
九月六日 第三大寶丸 群山、尾道寄港
八月廿九日 第八小野丸 海州、門司寄港
八月三十日 第三信洋丸 群山、尾道寄港
九月三日 昭天丸 群山寄港
八月卅一日 名古屋、京濱行（船客御斷）
八月 日 大順丸 南浦、安東行（淸水寄港）
八月卅一日 長陽丸
九月一日 神天丸 南浦止メ
八月廿九日 第八小野丸 海州行（船客御斷）
八月卅一日 關東丸 內地各港及台灣、北海道、支那、南洋、南北米、亞弗利加、歐州、濠洲等の各地行接續通し貨物取扱
大阪商船株式會社 仁川代理店 株式會社 慶田組 四二番・二一番（出荷） 七二番・九八四番（入荷） 二一〇番（宿直） 二七八番

---

# 濕布に⇨エキホス

感冒、扁桃腺炎
肺炎、咽喉痛
氣管枝カタル

神經痛、ロイマチスの疼痛、打撲痛、肩凝、捻挫筋肉痛に對し、從來の液狀濕布に優る消炎鎭痛劑として賞用せらる。

御注意
製造元の責任原封品を御購求賞ふ
大罐よりの分賣を受くる時は、屢々効力減弱せる舊品を入手せらるゝことあり。必ず『原封品！』と御指定を乞ふ

【包裝】一〇〇瓦 二五〇瓦 五〇〇瓦 二〇〇〇瓦

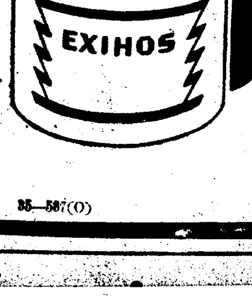


發賣元 株式會社 武田長兵衛商店
株式會社 鹽野義商店
製造元 二巴合名會社（大阪市東區道修町）

35—587(O)

---

# 素足は暑い

夏の歩道は直射する日光とその反射熱で却つて素足を暑苦しくするものです

福助夏足袋はかうした外部の熱を完全に絶緣すると共に、絹紗裏の換氣冷房裝置によつて內部の汗を容易に冷却蒸發し、お足許を常に清凉な狀態に保ちます。

福助夏足袋